

สรุปโครงการฝึกอบรม สัมมนา และซักซ้อมการปฏิบัติงาน
บนโต๊ะ (Table Top Exercise)
ในการบังคับใช้กฎหมาย ของเจ้าหน้าที่กรมปศุสัตว์
ระหว่างวันที่ ๒๗-๒๙ มิถุนายน พ.ศ. ๒๕๕๙



กรมปศุสัตว์

กองสารวัตรและกักกัน กรมปศุสัตว์
กระทรวงเกษตรและสหกรณ์



คำนำ

ตามที่กรมปศุสัตว์มีนโยบายบังคับใช้กฎหมายอย่างเข้มงวดและจริงจัง จนส่งผลสำเร็จเป็นรูปธรรม ซึ่งที่ผ่านมาสามารถจับกุม ดำเนินคดีผู้กระทำความผิดกฎหมายเป็นจำนวนมากทำให้ผู้ประกอบการที่เกี่ยวข้อง ตื่นตัว และเห็นความสำคัญของกฎหมายที่กรมปศุสัตว์รับผิดชอบมากยิ่งขึ้น

อย่างไรก็ตามการบังคับใช้กฎหมายดังกล่าว เจ้าหน้าที่ผู้ปฏิบัติงานจะต้องมีความรู้ ความเข้าใจ ในข้อกฎหมาย รวมถึง ขั้นตอน วิธีการปฏิบัติที่ถูกต้อง ตลอดจนความมั่นใจในการปฏิบัติงาน กรมปศุสัตว์จึงได้อนุมัติให้จัด “โครงการฝึกอบรมสัมมนาและซักซ้อมการปฏิบัติงานบนโต๊ะ (Table Top exercise) ในการบังคับใช้กฎหมายของเจ้าหน้าที่ กรมปศุสัตว์” ในระหว่างวันที่ ๒๗-๒๙ มิถุนายน พ.ศ. ๒๕๕๙ ณ ห้องประชุม สำนักตรวจสอบคุณภาพสินค้าปศุสัตว์ ศูนย์ราชการกรมปศุสัตว์ จังหวัดปทุมธานี โดยมีผู้เข้าร่วมฝึกอบรมจากหน่วยงานที่เกี่ยวข้องทั่วประเทศ จำนวน ๒๔๘ คน จากสำนักงานปศุสัตว์เขต (ผู้อำนวยการส่วนสุขภาพสัตว์ ผู้อำนวยการส่วนมาตรฐานการปศุสัตว์ และนิติกร) สำนักงานปศุสัตว์จังหวัด (หัวหน้ากลุ่มพัฒนาสุขภาพสัตว์ และหัวหน้ากลุ่มพัฒนาคุณภาพสินค้าปศุสัตว์) และหัวหน้าด่านกักกันสัตว์ทุกด่าน

เพื่อเป็นการเผยแพร่ความรู้ ประสบการณ์ และแนวทางการปฏิบัติที่ถูกต้อง ที่ได้รับจากการฝึกอบรมสัมมนาดังกล่าว กองสารวัตรและกักกันในฐานะคณะทำงาน ได้รวบรวมประเด็นและสาระสำคัญ พร้อมทั้งภาพถ่ายกิจกรรมต่างๆ เพื่อเป็นแนวทางให้พนักงานเจ้าหน้าที่ได้ศึกษาหาความรู้เพิ่มเติม จะได้ปฏิบัติงานได้อย่างถูกต้องตามนโยบายและแนวทางที่กรมปศุสัตว์ กำหนดต่อไป

กองสารวัตรและกักกัน

กรกฎาคม ๒๕๕๙

สารบัญ

หน้า

คำนำ

สารบัญ

นโยบายการบังคับใช้กฎหมายของกรมปศุสัตว์ โดย ผู้ช่วยอธิบดีกรมปศุสัตว์ (นายสัตวแพทย์ประวัติ รัตนภุมมะ)	๑
ภาพถ่ายกิจกรรม	๒
แนวทางการปฏิบัติการบังคับใช้กฎหมาย โดยผู้แทนกองสารวัตรและกักกัน (นายสัตวแพทย์รักไทย งามภักดิ์)	๕
ข้อกำหนดเกี่ยวกับสถานพยาบาลสัตว์ โดย ผู้แทนสำนักควบคุม ป้องกัน และบำบัดโรคสัตว์ (นายสัตวแพทย์สิทธิพร อนันต์จินดา)	๙
ข้อกำหนดเกี่ยวกับโรงฆ่าสัตว์ โดย ผู้แทนสำนักพัฒนาระบบและรับรองมาตรฐานสินค้าปศุสัตว์ (นายสัตวแพทย์พัฒน์พงษ์ โลหะอนุกุล)	๑๕
ข้อกำหนดเกี่ยวกับอาหารสัตว์และยาสัตว์ โดย ผู้แทนกองควบคุมอาหารและยาสัตว์ (นายสัตวแพทย์อดุลย์ เพิ่มผล)	๑๙
ประสบการณ์ในการบังคับใช้กฎหมาย โดย ผู้แทนสำนักงานปศุสัตว์เขต ๑ (นายสัตวแพทย์ไพฑูรย์ ก้อนทอง)	๒๗
เหตุการณ์จำลองสถานการณ์	๓๔
ภาคผนวก	
คำถาม Pre – Test (พร้อมเฉลย)	๕๑
คำถาม Post – Test (พร้อมเฉลย)	๕๕
หนังสืออนุมัติโครงการ	๕๗

นโยบายการบังคับใช้กฎหมายของกรมปศุสัตว์ โดย นายประวัติ รัตนภุมมะ ปฏิบัติหน้าที่ผู้ช่วยอธิบดีกรมปศุสัตว์

๑. การชักจูงการปฏิบัติงานบังคับใช้กฎหมายเป็นสิ่งจำเป็นและสำคัญเพื่อให้เจ้าหน้าที่ผู้ปฏิบัติงานมีความรู้ ความเข้าใจ ในข้อกฎหมาย แนวทางปฏิบัติที่ถูกต้องเป็นไปในทิศทางเดียวกัน และควรให้มีการทบทวนการปฏิบัติงานเป็นระยะๆ ด้วย

๒. แนวทางการปฏิบัติงานบังคับใช้กฎหมาย สำนักงานปศุสัตว์จังหวัดมีหน้าที่รับผิดชอบหลักในท้องที่ของตน โดยมีสำนักงานปศุสัตว์เขตเป็นผู้ตรวจสอบความผิดปกติในพื้นที่ที่รับผิดชอบ

๓. การจัดหาอัตรากำลังให้สำนักงานปศุสัตว์จังหวัดประสานงานกับเจ้าหน้าที่ภายในจังหวัด ทั้งตำรวจ ทหาร ฝ่ายปกครอง และด่านกักกันสัตว์ ที่รับผิดชอบในจังหวัดนั้น หากอัตรากำลังไม่เพียงพอ หรือไม่ได้รับความร่วมมือให้ประสานงานมายังสำนักงานปศุสัตว์เขตหรือกองสารวัตรและกักกัน หรือหน่วยงานส่วนกลางที่รับผิดชอบ

๔. เมื่อดำเนินการบังคับใช้กฎหมายเรียบร้อยแล้วให้สำนักงานปศุสัตว์จังหวัดหรือหน่วยงานที่จับกุม/ร้องทุกข์กล่าวโทษ รายงานผลการปฏิบัติงานไปยังสำนักงานปศุสัตว์เขตเพื่อส่งสรุป รวบรวมไปยังกองสารวัตรและกักกัน เพื่อรายงานกรมปศุสัตว์ต่อไป โดยกองสารวัตรและกักกันจะส่งข้อมูลให้หน่วยงานกลางที่เกี่ยวข้อง เพื่อวิเคราะห์และวางแผนการปฏิบัติงานต่อไป ทั้งนี้หากจังหวัดใดไม่มีการดำเนินคดีให้มีการรายงาน Zero report ทุกสัปดาห์ด้วย

๕. ให้กองสารวัตรและกักกันเป็นหน่วยงานหลักในการบังคับใช้กฎหมายของกรมปศุสัตว์ และให้กองควบคุมอาหารและยาสัตว์ สำนักพัฒนาระบบและรับรองมาตรฐานสินค้าปศุสัตว์ และสำนักควบคุมป้องกันและบำบัดโรคสัตว์ เป็นหน่วยงานสนับสนุนในการบังคับใช้กฎหมาย ส่วนสำนักกฎหมายให้ดูแลเกี่ยวกับการปรับปรุง ติความ และประเด็นปัญหาเกี่ยวกับการแจ้งความดำเนินคดีและรายละเอียดที่เกี่ยวข้องกับข้อกฎหมาย

๖. การบังคับใช้กฎหมายอาจมีแรงเสียดทานจากผู้ประกอบการและบุคคลผู้มีอิทธิพลในท้องที่ แต่การดำเนินการดังกล่าวเป็นประโยชน์ต่อสังคม ประชาชนทั่วไปฝากความหวังไว้กับเจ้าหน้าที่ ดังนั้นจึงขอให้เข้มงวดกวดขัน ในการปฏิบัติงานด้วย

ภาพถ่ายกิจกรรม

โครงการฝึกอบรม สัมมนา และซักซ้อมการปฏิบัติงานบนโต๊ะ (Table Top Exercise)
ในโครงการบังคับใช้กฎหมาย ของเจ้าหน้าที่กรมปศุสัตว์



ภาพถ่ายกิจกรรม

โครงการฝึกอบรม สัมมนา และซักซ้อมการปฏิบัติงานบนโต๊ะ (Table Top Exercise)
ในโครงการบังคับใช้กฎหมาย ของเจ้าหน้าที่กรมปศุสัตว์



ภาพถ่ายกิจกรรม

โครงการฝึกอบรม สัมมนา และซักซ้อมการปฏิบัติงานบนโต๊ะ (Table Top Exercise)
ในโครงการบังคับใช้กฎหมาย ของเจ้าหน้าที่กรมปศุสัตว์



แนวทางการปฏิบัติการบังคับใช้กฎหมาย โดยผู้แทนกองสารวัตรและกักกัน (นายสัตวแพทย์รักไทย งามภักดิ์)

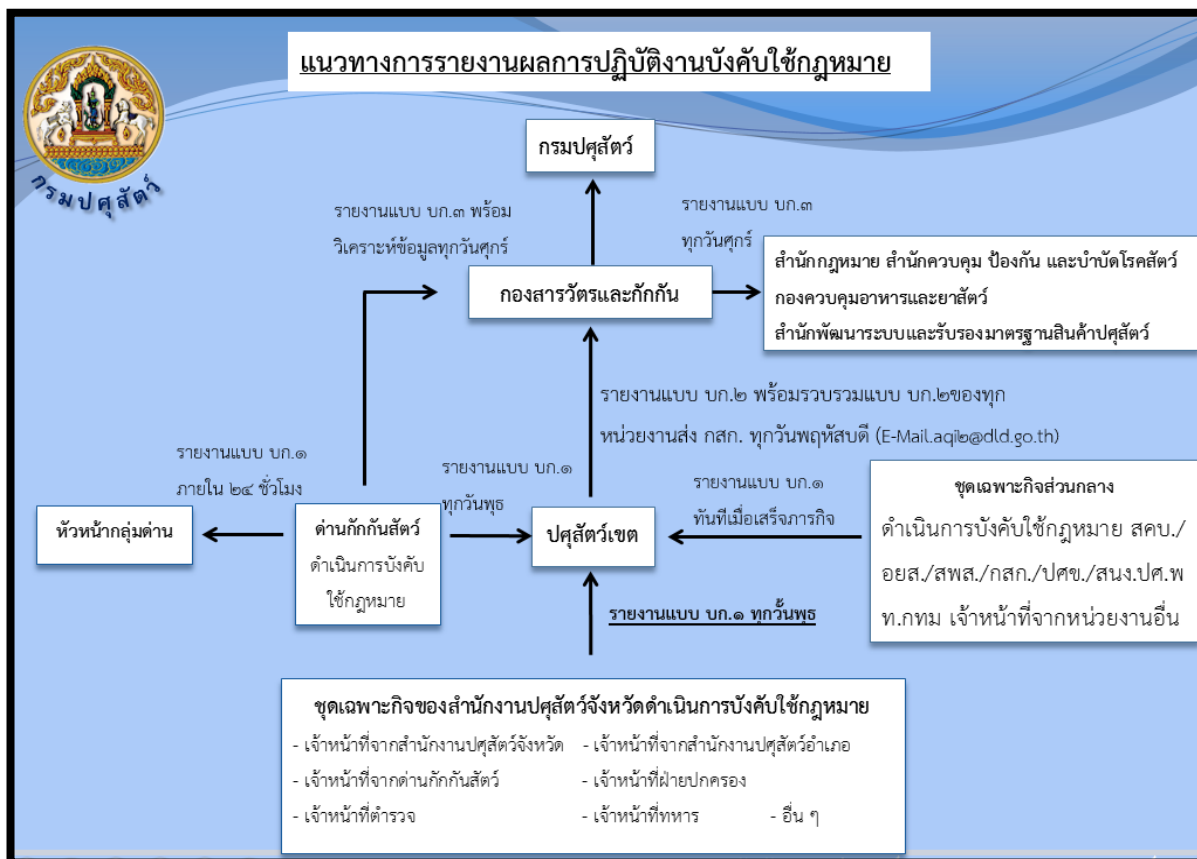
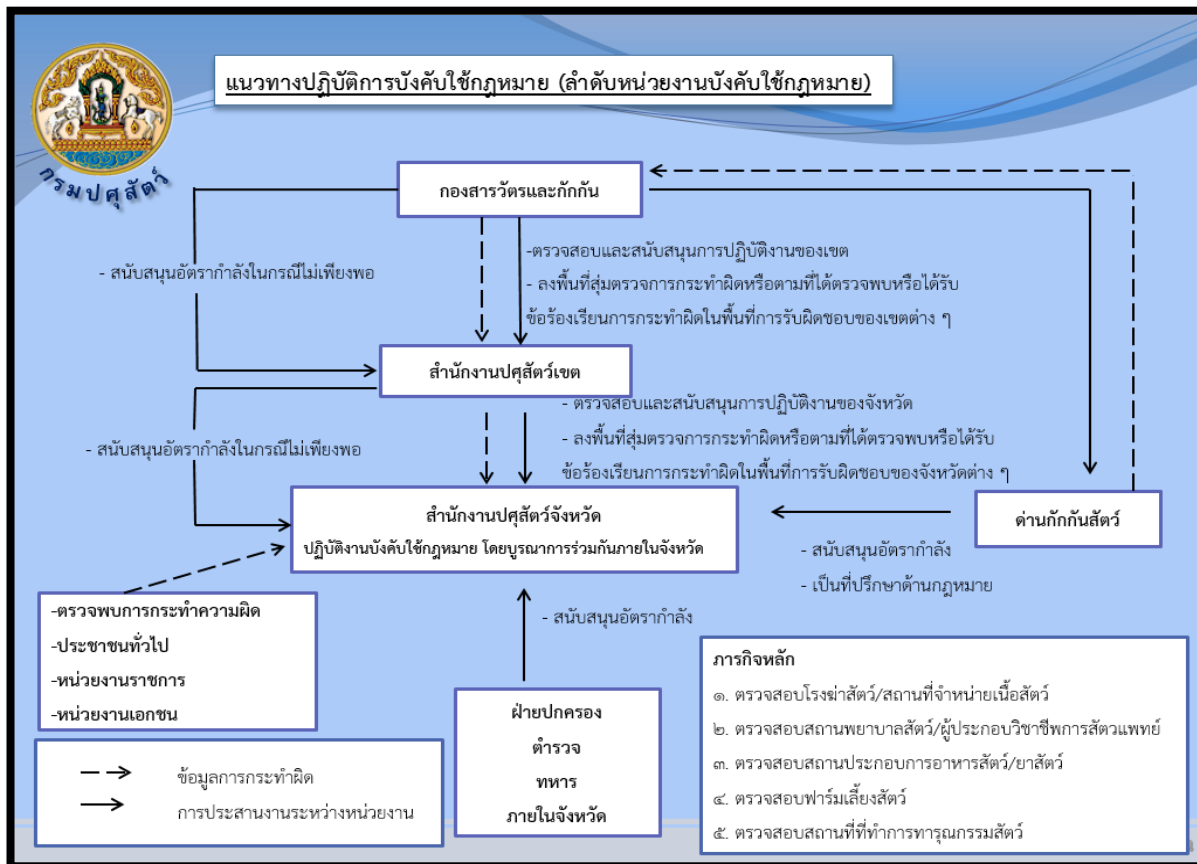

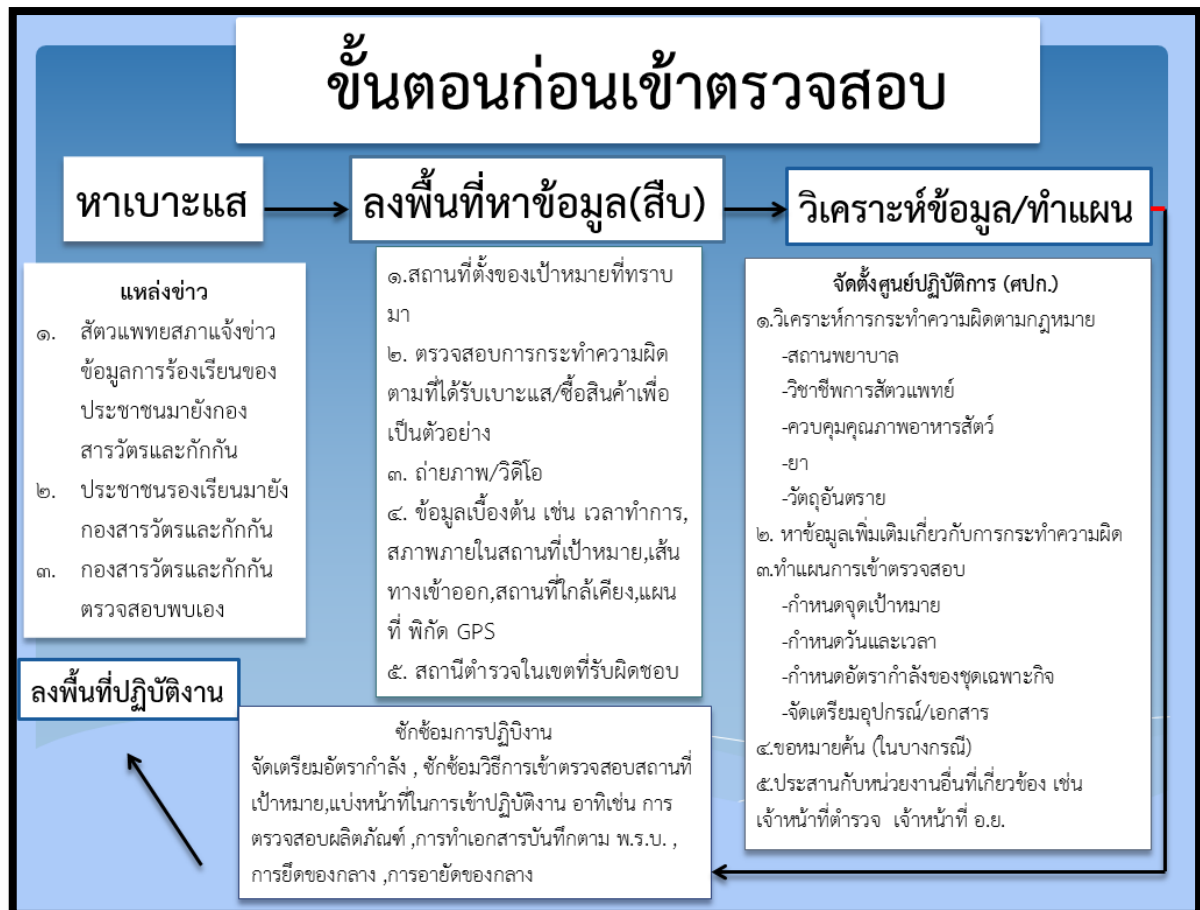
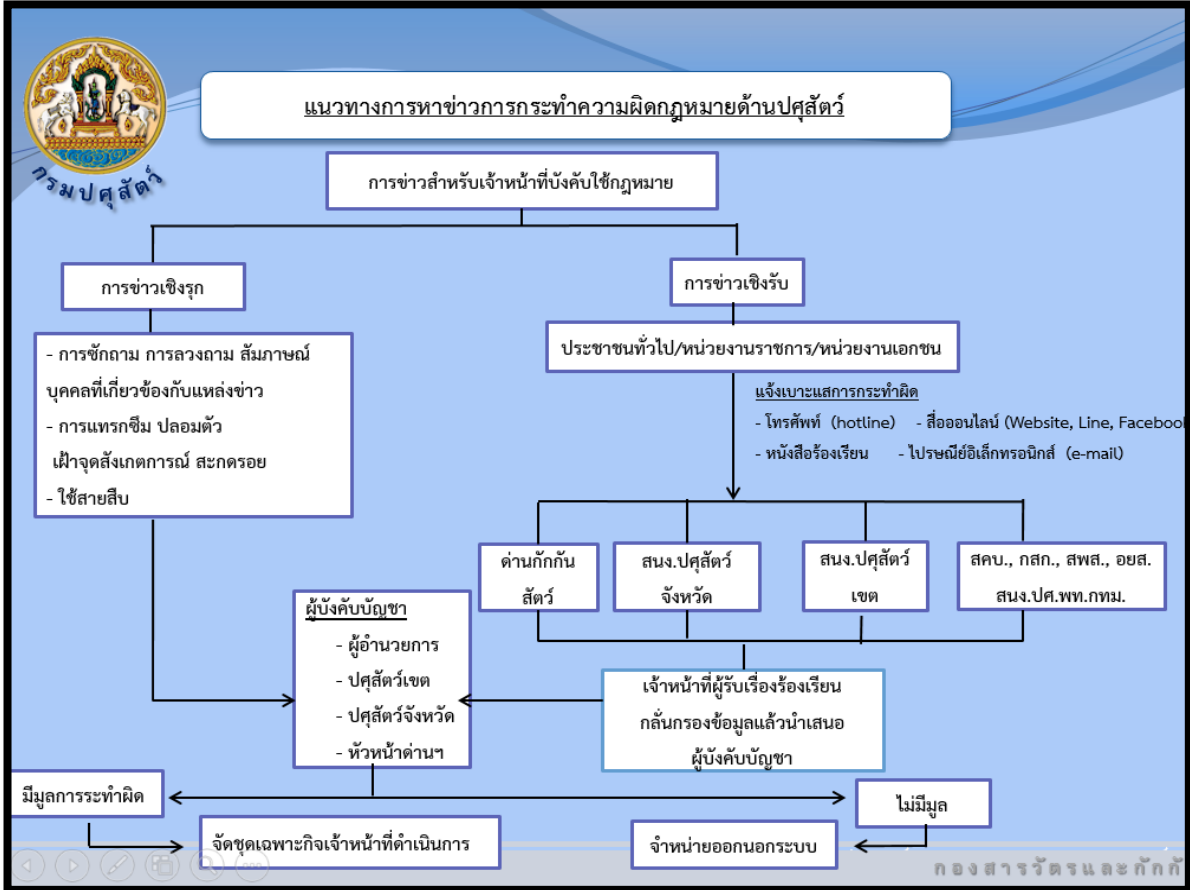

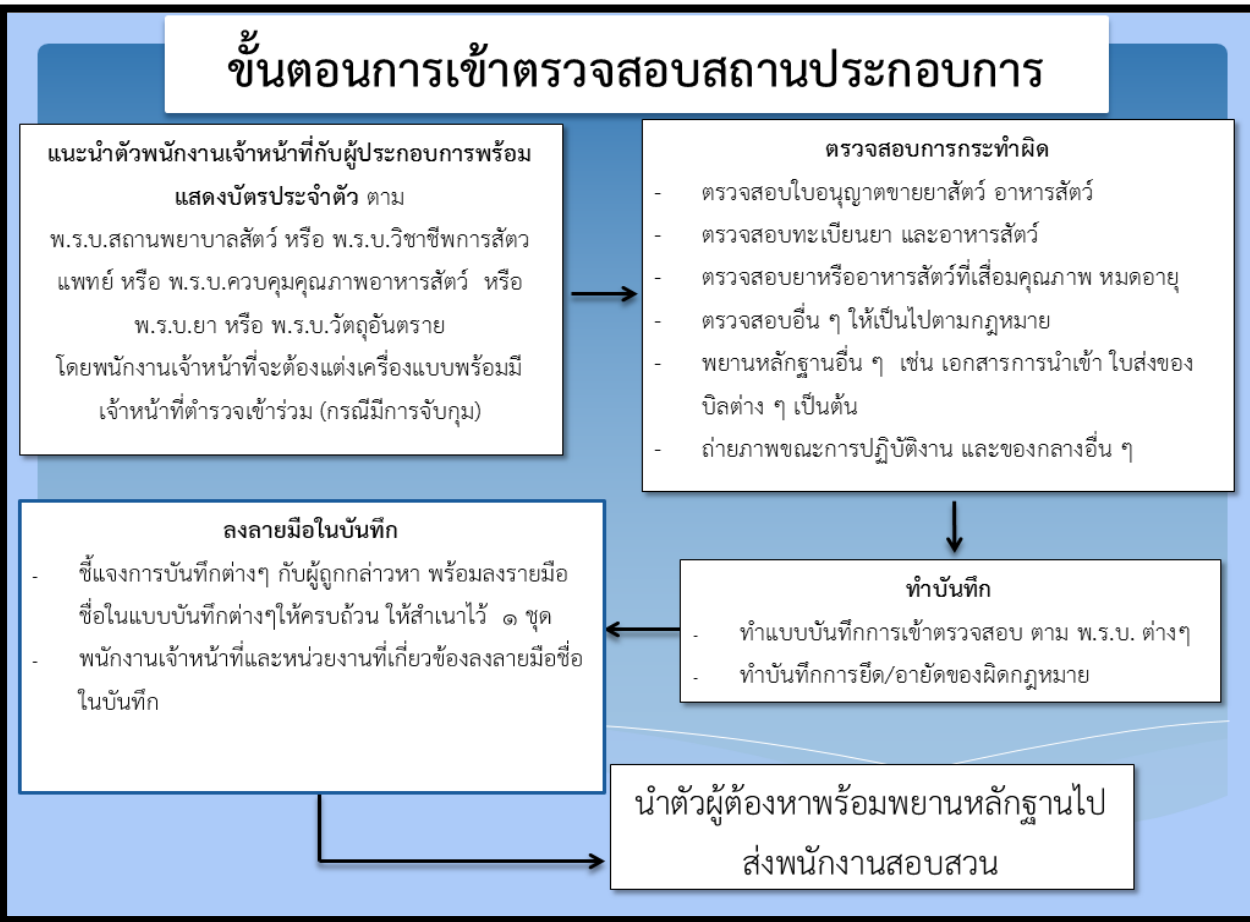
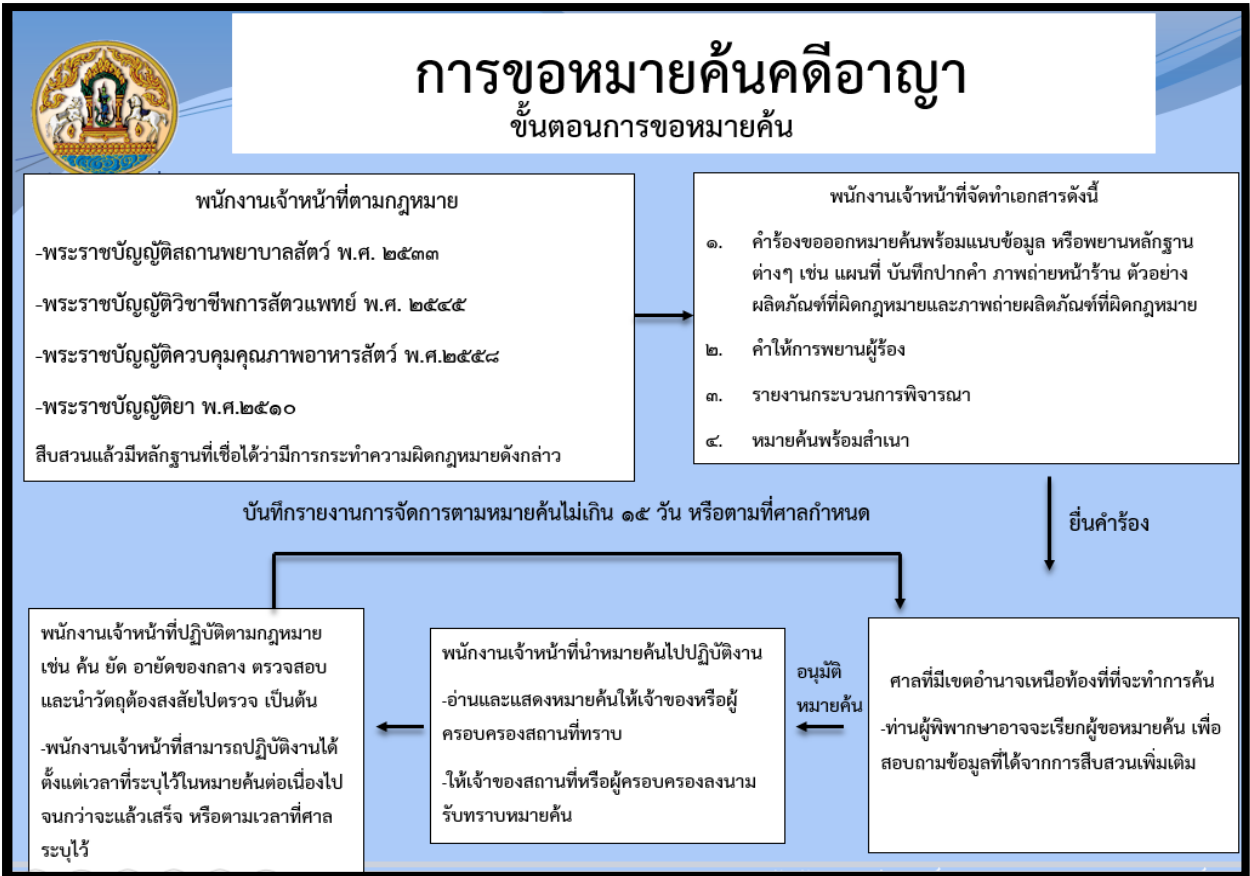

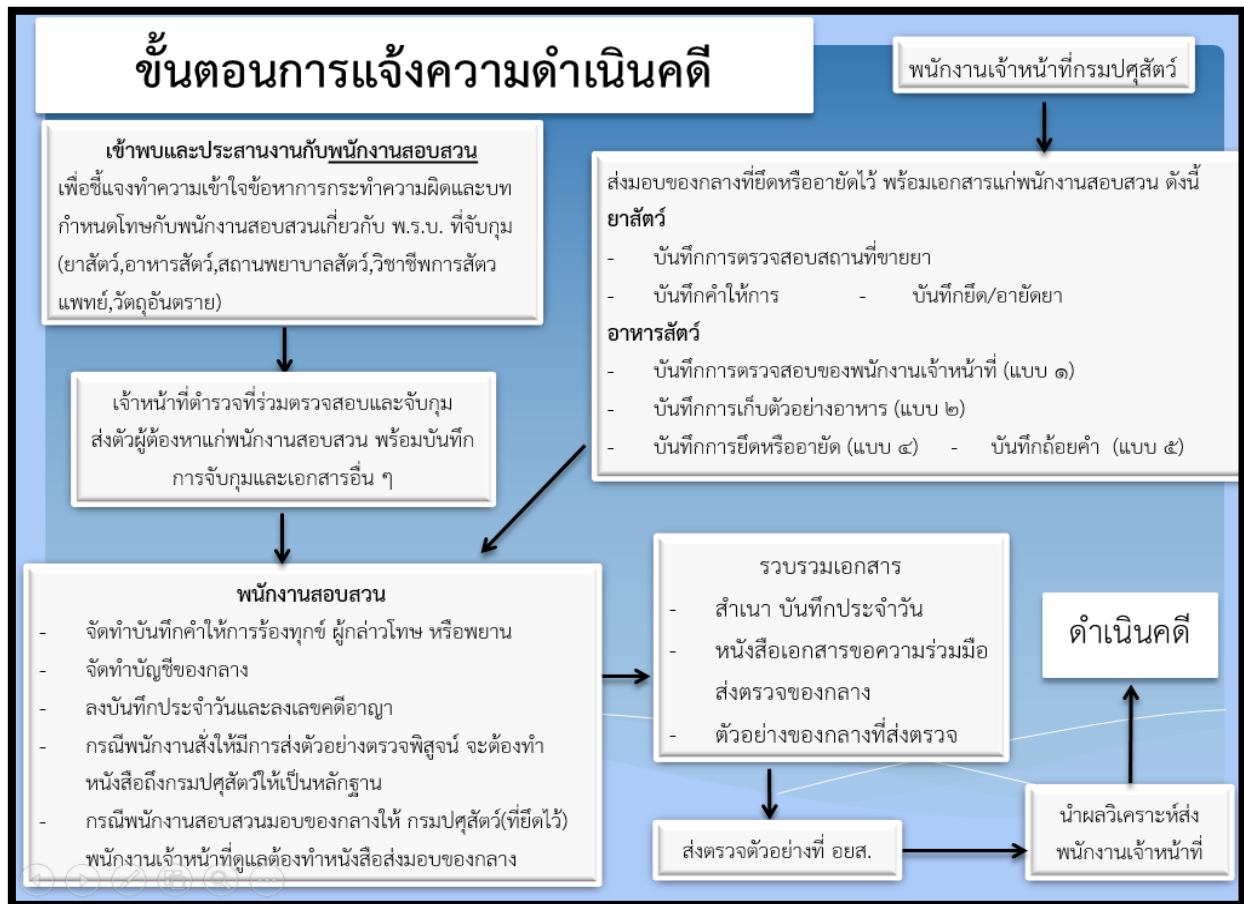

สรุปประเด็นสำคัญ

๑. ให้สำนักงานปศุสัตว์จังหวัด สำนักงานปศุสัตว์เขต ด่านกักกันสัตว์ และหน่วยงานส่วนกลางที่รับผิดชอบ กฎหมายที่เกี่ยวข้อง จัดทำช่องทางกรรณการร้องเรียนการกระทำผิดกฎหมายด้านปศุสัตว์ เช่น โทรศัพท์ สื่อออนไลน์ E-mail เป็นต้น

๒. ให้สำนักงานปศุสัตว์จังหวัดเป็นหน่วยงานหลักในการปฏิบัติงานบังคับใช้กฎหมายในพื้นที่ โดยประสานงานขออัตรากำลังจากด่านกักกันสัตว์ ตำรวจ ทหาร และฝ่ายปกครอง หรือมีปัญหาอุปสรรคให้ขอสนับสนุนมายังสำนักงานปศุสัตว์เขตเพื่อประสานกับผู้ที่เกี่ยวข้องต่อไป

๓. เมื่อดำเนินการบังคับใช้กฎหมายเรียบร้อยแล้ว ให้สำนักงานปศุสัตว์จังหวัดหรือหน่วยงานที่จับกุม/ร้องทุกข์กล่าวโทษ รายงานผลการปฏิบัติงานไปยังสำนักงานปศุสัตว์เขตตามแบบ บก.๑ ก่อนวันพุธ และสำนักงานปศุสัตว์เขตรายงานมายังกองสารวัตรและกักกันภายในวันพฤหัสบดี เพื่อจะได้เสนอกรมปศุสัตว์และหน่วยงานที่เกี่ยวข้องทุกวันศุกร์ ทั้งนี้ให้แต่ละหน่วยงานรายงาน Zero Report ด้วยหากไม่มีการบังคับใช้กฎหมาย

๔. พนักงานเจ้าหน้าที่ตามกฎหมายที่กรมปศุสัตว์รับผิดชอบ สามารถขอหมายค้นได้ โดยต้องมีข้อมูลประกอบการขอหมายค้นอย่างครบถ้วนเพียงพอต่อความน่าเชื่อถือได้ว่าการกระทำผิดจริง เช่น ภาพถ่าย วีดีโอ แผนที่ สถานที่กระทำผิด บันทึกปากคำพยานหรือผู้ร้องเรียน ตัวอย่างผลิตภัณฑ์หรือสิ่งของที่กระทำผิด เป็นต้น

ข้อกำหนดเกี่ยวกับสถานพยาบาลสัตว์ โดย ผู้แทนสำนักควบคุม ป้องกัน และบำบัดโรคสัตว์

(นายสัตวแพทย์สิทธิพร อนันตจินดา)

การที่จะดำเนินกิจการเกี่ยวกับสถานพยาบาลสัตว์จะต้องปฏิบัติดังนี้

การขออนุญาตจัดตั้งสถานพยาบาลสัตว์

๑. ขออนุมัติแผนงานการจัดตั้งสถานพยาบาลสัตว์

๑.๑ ยื่นคำขออนุมัติแผนงานการจัดตั้งสถานพยาบาลสัตว์ต่อเจ้าหน้าที่โดยมีหลักฐานดังนี้

- สำเนาบัตรประจำตัวประชาชน/สำเนาทะเบียนบ้าน
- สำเนาหนังสือรับรองนิติบุคคล (กรณีนิติบุคคล)
- หนังสือมอบอำนาจ (ถ้ามี)
- แผนที่แสดงที่ตั้งสถานพยาบาลสัตว์
- แผนผังภายในบริเวณสถานพยาบาลสัตว์
- สำเนาแบบแปลน ประกอบด้วย ผังหลักและผังบริเวณของสถานพยาบาลสัตว์ที่จะก่อสร้าง/ปรับปรุงอาคาร
- อื่นๆ

๑.๒ เมื่อได้รับอนุมัติแผนงานการจัดตั้งสถานพยาบาลสัตว์แล้วให้ดำเนินงานตามแผนงานที่กำหนดไว้ และรายงานคณะกรรมการผู้พิจารณาแผนงานทุก ๓ เดือน เมื่อเสร็จแล้วให้รายงานอีกครั้งภายใน ๓๐ วัน ทั้งนี้ ต้องดำเนินการภายในระยะเวลา ๑ ปี (กรณีไม่มีที่พักสัตว์ป่วยค้างคืน) หรือ ๓ ปี (กรณีมีที่พัก)

๑.๓ เมื่อได้รับหนังสืออนุมัติแผนการจัดตั้งสถานพยาบาลสัตว์แล้วจึงสามารถยื่นคำขอใบอนุญาตให้ตั้งสถานพยาบาลสัตว์ได้

๒. การขอใบอนุญาตให้ตั้งสถานพยาบาลสัตว์

๒.๑ ยื่นคำขออนุญาตจัดตั้งสถานพยาบาลสัตว์ต่อเจ้าหน้าที่ พร้อมหลักฐานดังนี้

- สำเนาบัตรประจำตัวประชาชน/สำเนาทะเบียนบ้าน
- สำเนาหนังสือรับรองนิติบุคคล (กรณีนิติบุคคล)
- หนังสืออนุมัติแผนการจัดตั้งสถานพยาบาลสัตว์
- รายชื่อ เวลาทำการ ของผู้ประกอบการวิชาชีพการสัตวแพทย์ทุกคน
- หนังสือแสดงความจำนงเป็นผู้ประกอบวิชาชีพการสัตวแพทย์ในสถานพยาบาลสัตว์ทุกคน
- สำเนาใบประกอบวิชาชีพการสัตวแพทย์ทุกคน
- รูปถ่าย ๔x๕ ซม. (แต่งกายสุภาพ และถ่ายไม่เกิน ๖ เดือน) ๒ ใบ

๒.๒ อธิบดีกรมปศุสัตว์หรือผู้ซึ่งอธิบดีมอบหมายพิจารณาและออกใบอนุญาตให้ตั้งสถานพยาบาลสัตว์

๒.๓ ผู้ขอจัดตั้งสถานพยาบาลสัตว์ไม่จำเป็นต้องเป็นผู้ประกอบวิชาชีพการสัตวแพทย์

การขอใบอนุญาตให้ดำเนินการสถานพยาบาลสัตว์

๑. ผู้ขอใบอนุญาตให้ดำเนินการสถานพยาบาลสัตว์ต้องเป็นผู้ประกอบวิชาชีพการสัตวแพทย์
๒. ยื่นคำขออนุญาตดำเนินการสถานพยาบาลสัตว์ต่อเจ้าหน้าที่พร้อมหลักฐาน ดังนี้
 - สำเนาบัตรประจำตัวประชาชน/สำเนาทะเบียนบ้าน
 - สำเนาใบประกอบวิชาชีพการสัตวแพทย์
 - วัน - เวลา ปฏิบัติงานในสถานพยาบาลสัตว์ของผู้ดำเนินการ
 - รูปถ่าย ๔x๕ ซม. (แต่งกายสุภาพ และถ่ายไม่เกิน ๖ เดือน) ๒ ใบ
๓. ผู้ขอใบอนุญาตดำเนินการสถานพยาบาลสัตว์ต้องไม่ดำเนินการสถานพยาบาลสัตว์ ๒ แห่งอยู่แล้ว

หมายเหตุ

๑. การยื่นคำขอจัดตั้งและดำเนินการสถานพยาบาลสัตว์ให้ยื่นคำขอที่สำนักงานปศุสัตว์จังหวัดในพื้นที่ที่สถานพยาบาลสัตว์นั้นตั้งอยู่ ยกเว้นในเขตกรุงเทพมหานครให้ยื่นคำขอที่ สำนักควบคุม ป้องกันและบำบัดโรคสัตว์ กรมปศุสัตว์

๒. ในกรณีที่ผู้ขออนุญาตไม่มารับใบอนุญาตภายในสามสิบวันนับแต่วันที่ได้รับแจ้งคำสั่งอนุญาต ให้ถือว่าผู้ขออนุญาตสละสิทธิการเป็นผู้ดำเนินการ

๓. ผู้รับอนุญาตจัดตั้งสถานพยาบาลสัตว์ ผู้ดำเนินการ และผู้ประกอบวิชาชีพการสัตวแพทย์เป็นบุคคลเดียวกันก็ได้ (กรณีผู้ขอจัดตั้งเป็นผู้ประกอบวิชาชีพการสัตวแพทย์)

ในการตรวจสอบเกี่ยวกับสถานพยาบาลสัตว์มีการตั้งคณะกรรมการ ๒ คน ตามคำสั่งกรมปศุสัตว์ ที่ ๒๙/๒๕๕๙ ลงวันที่ ๑๒ มกราคม ๒๕๕๙ ดังนี้

๑. คณะทำงานตรวจสอบการขออนุมัติแผนงานการจัดตั้งสถานพยาบาลสัตว์ การดำเนินการตามแผนงาน การขออนุญาตตั้งและดำเนินการฯ ประกอบด้วย

- หัวหน้ากลุ่มพัฒนาสุขภาพสัตว์ สำนักงานปศุสัตว์จังหวัด ประธานคณะกรรมการ
- น.สพ. สำนักงานปศุสัตว์เขต คณะทำงาน
- น.สพ. สำนักงานปศุสัตว์จังหวัด คณะทำงานและเลขานุการ

๒. คณะทำงานตรวจสอบ กำกับ ดูแล สถานพยาบาลสัตว์ ประกอบด้วย

- ปศุสัตว์จังหวัด ประธานคณะกรรมการ
- น.สพ. สำนักงานปศุสัตว์เขต คณะทำงาน
- หัวหน้ากลุ่มพัฒนาสุขภาพสัตว์ สำนักงานปศุสัตว์จังหวัด คณะทำงานและเลขานุการ

การขอต่ออายุใบอนุญาต

๑. ใบอนุญาตให้ตั้งสถานพยาบาลสัตว์และใบอนุญาตให้ดำเนินการสถานพยาบาลสัตว์ มีอายุ ๓ ปี หากประสงค์จะต่ออายุใบอนุญาตให้ยื่นคำขอก่อนใบอนุญาตสิ้นอายุ ๖๐ วัน

๒. ไม่ต้องขออนุมัติแผนงานการจัดตั้ง

๓. ยื่นคำขอและชำระค่าธรรมเนียมแล้ว ประกอบกิจการต่อไปได้จนกว่าผู้อนุญาตจะมีคำสั่งไม่อนุญาตให้ต่ออายุใบอนุญาตนั้น

๔. กรณีที่ใบอนุญาตหมดอายุ และประสงค์จะประกอบกิจการต่อ จะต้องขอใบอนุญาตจัดตั้งใหม่ซึ่งจะต้องขออนุมัติแผนการจัดตั้งสถานพยาบาลสัตว์ใหม่ด้วย

สถานพยาบาลสัตว์ มี ๒ ประเภท คือ ประเภทที่ไม่มีที่พักระหว่างป่วยไว้ค้างคืน และประเภทที่มีที่พักระหว่างป่วยไว้ค้างคืน

ตัวอย่างป้ายชื่อสถานพยาบาลสัตว์

๔๐ ซม.

สถานพยาบาลสัตว์ประเภทที่มีที่พักระหว่างป่วยไว้ค้างคืนเกินสิบที่ (5 ซม.)
โรงพยาบาลสัตว์.....(10 ซม.)

ไม่มีพักระหว่างป่วย พื้นป้ายสีขาว ตัวอักษรสีเขียว

มีที่พักระหว่างป่วย พื้นป้ายสีขาว ตัวอักษรสีน้ำเงิน

ตัวอย่างป้ายชื่อผู้ประกอบการสัตวแพทย์

	<p>ผู้ประกอบการวิชาชีพการสัตวแพทย์ชั้นหนึ่ง นายสัตวแพทย์สิทธิพร อนันต์จินดา ใบอนุญาตเลขที่ ๐๑-๕๓๕/๒๕๒๕ วันและเวลาปฏิบัติงาน จันทร์ – อาทิตย์</p>
---	---

พื้นป้ายสีขาว ตัวอักษรสีน้ำเงิน สูงไม่น้อยกว่า ๑ ซม.

ตัวอย่างป้ายอัตราค่ารักษาพยาบาลและค่าบริการ

6 ซม.

ตรวจสอบค่ารักษาพยาบาลและค่าบริการที่นี่
--

พื้นป้ายสีขาว ตัวอักษรสีน้ำเงิน สูงไม่น้อยกว่า ๒ ซม.

ให้ผู้รับอนุญาตจัดทำรายละเอียดรายการอัตราค่ารักษาพยาบาลและค่าบริการไว้ในที่เปิดเผยและเห็นง่าย อาจทำเป็น แผ่นประกาศ แผ่นพับ เป็นเล่ม แฟ้มเอกสาร โปรแกรมคอมพิวเตอร์ ฯลฯ

กฎกระทรวงกำหนดค่าธรรมเนียมใบอนุญาต การต่ออายุใบอนุญาตและใบแทนใบอนุญาตให้ตั้งหรือดำเนินการสถานพยาบาลสัตว์ พ.ศ. ๒๕๕๒

- ใบอนุญาตให้ตั้งฯ ไม่มีที่พักฯ	๓๐๐ บาท
- ใบอนุญาตให้ตั้งฯ มีที่พักฯไม่เกิน ๑๐ ที่	๕๐๐ บาท
- ใบอนุญาตให้ตั้งฯ มีที่พักฯ เกิน ๑๐ ที่	๑,๐๐๐ บาท
- ใบอนุญาตให้ดำเนินการฯ ไม่มีที่พักฯ	๒๐๐ บาท
- ใบอนุญาตให้ดำเนินการฯ มีที่พักฯ	๔๐๐ บาท
- ใบแทนใบอนุญาต	๒๐๐ บาท

การโฆษณาหรือประกาศ

มาตรา ๑๘ ห้ามมิให้ผู้รับอนุญาตหรือผู้ดำเนินการโฆษณาหรือประกาศหรือยอมให้ผู้อื่นโฆษณาหรือประกาศด้วยประการใดๆ ซึ่งชื่อ ที่ตั้ง หรือกิจการของสถานพยาบาลสัตว์ คุณวุฒิหรือความสามารถของผู้ประกอบวิชาชีพการสัตวแพทย์ เพื่อชักชวนให้นำสัตว์ป่วยมารับการรักษาพยาบาลในสถานพยาบาลสัตว์ของตน โดยใช้ข้อความเกินจริงหรือน่าจะก่อให้เกิดความเข้าใจผิดในสาระสำคัญเกี่ยวกับการรักษาพยาบาล

การโฆษณาหรือประกาศ ตามพระราชบัญญัติวิชาชีพการสัตวแพทย์

๑. ข้อบังคับสัตวแพทย์สภา ว่าด้วยจรรยาบรรณแห่งวิชาชีพการสัตวแพทย์ พ.ศ. ๒๕๔๖
๒. ข้อบังคับสัตวแพทย์สภา ว่าด้วยจรรยาบรรณแห่งวิชาชีพการสัตวแพทย์ (ฉบับที่ ๒) พ.ศ. ๒๕๔๙

๓. ประกาศสัตวแพทย์สภา ที่ ๓๐/๒๕๕๗ ลงวันที่ ๘ สิงหาคม ๒๕๕๗ เรื่องการโฆษณาให้ส่วนลดหรือให้ผลประโยชน์เป็นค่าตอบแทนของสถานพยาบาลสัตว์โดยมีประเด็นสำคัญดังนี้

๑. การโฆษณาการให้บริการ “ฟรี” โดยไม่เรียกเก็บค่าใช้จ่ายใดๆ นั้น ให้กระทำได้โดย จะต้องกำหนด วัน เวลา และสถานที่ที่ให้บริการที่แน่นอน อีกทั้งต้องแสดงรายละเอียดว่าเป็นการให้บริการฟรีในเรื่องใด และเงื่อนไขให้ชัดเจน

๒. การโฆษณาที่จัดให้มีการแถม แลกเปลี่ยน ให้สิทธิประโยชน์ รางวัล หรือ จากการเลือกมารับบริการ อย่างหนึ่งอย่างใดจากสถานพยาบาลสัตว์นั้นจะกระทำมิได้ เว้นแต่ การให้สิทธิประโยชน์ดังกล่าวมานั้น ผู้รับบริการจะเป็นผู้ได้รับประโยชน์โดยตรงจากการมารับบริการอย่างหนึ่งอย่างใดจากสถานพยาบาลสัตว์ โดยจะต้องถูกต้องตามหลักวิชาการ และมาตรฐานการรับบริการดังกล่าวจะต้องไม่ต่ำกว่ามาตรฐานทั่วไปของสถานพยาบาลสัตว์นั้น

การให้สิทธิประโยชน์ต่างๆ ในวรรคแรก ต้องระบุเงื่อนไข และรายละเอียดของสิทธิประโยชน์ต่างๆ ให้ชัดเจน ทั้งนี้ต้องมีการกำหนดวันเริ่มต้นและสิ้นสุดของระยะเวลาในการให้สิทธินั้นไว้อย่างชัดเจน

๓. การให้ส่วนลดค่าบริการหรือค่ารักษาพยาบาลจะกระทำได้เพียงในกรณี

(๑) เป็นการให้ส่วนลดเพื่อการอนุเคราะห์บุคคลด้อยโอกาส

(๒) เป็นการให้ส่วนลดตามแผนงานของกรมปศุสัตว์ หรือ ที่กรมปศุสัตว์ให้การรับรอง

(๓) การโฆษณาให้ส่วนลดต้องมีลักษณะดังต่อไปนี้ จึงจะถือว่าเป็นการให้ส่วนลดต่อสมาชิกกลุ่มบุคคล คือ ผู้ได้รับผลประโยชน์ต้องเป็นกลุ่มสมาชิกเท่านั้น และเอกสารดังกล่าวต้องส่งตรงให้แก่ผู้ที่เป็นสมาชิกโดยไม่มีวางจำหน่ายหรือเผยแพร่เป็นการทั่วไป เช่น

๓.๑ ให้ส่วนลดเฉพาะสมาชิกบัตรเครดิตของธนาคารและองค์กรณ์ต่างๆ

๓.๒ ให้ส่วนลดสำหรับผู้ใช้จ่ายบัตรเครดิตของธนาคารและองค์กรณ์ต่างๆ

๓.๓ ให้ส่วนลดเฉพาะผู้ที่เป็สมาชิกกนิตยสารต่างๆ เช่น

การให้ส่วนลดตาม (๓) จะต้องกำหนดประเภทของกิจกรรมให้ชัดเจน ซึ่งจะต้องเป็นไปตามมาตรฐานทางการแพทย์ และจะต้องมีการกำหนดวันเริ่มต้นและสิ้นสุดของระยะเวลาในการให้ส่วนลดไว้ชัดเจน การกำหนดระยะเวลาต้องไม่เกิน ๑ ปี

กรณีที่ต้องการตรวจสอบว่าการโฆษณาของตนจะมีส่วนหนึ่งส่วนใดที่ฝ่าฝืนหรือไม่ถูกต้องตามข้อบังคับสัตวแพทยสภาว่าด้วยจรรยาบรรณแห่งวิชาชีพการสัตวแพทย์ พ.ศ. ๒๕๔๖ ให้ผู้ดำเนินการสถานพยาบาลสัตว หรือ ผู้มีอำนาจจัดการแทนในสถานพยาบาลสัตว ยื่นคำร้องพร้อมเอกสารที่ให้ตรวจสอบมายังสำนักงานสัตวแพทยสภา เพื่อตรวจสอบความถูกต้องให้เป็นไปตามระเบียบข้อบังคับสัตวแพทยสภา โดยชำระค่าธรรมเนียมในการดำเนินการดังนี้

๑. ค่าตรวจเอกสารโฆษณา หน้าละ ๑,๐๐๐ บาท สำหรับกรณีเร่งด่วน ๒,๐๐๐ บาท

๒. ค่าตรวจสื่อโฆษณาที่เป็นภาพ และ/หรือเสียง นาทีละ ๕,๐๐๐ บาท

สรุปประเด็นสำคัญ

๑. การขอจัดตั้งสถานพยาบาลสัตวในปัจจุบันต้องมีการขออนุมัติแผนงานการจัดตั้งสถานพยาบาลสัตวเสียก่อน โดยต้องส่งแบบแปลน ผังหลัก และผังบริเวณของสถานพยาบาลสัตว ให้คณะกรรมการอนุญาตต่อไป

๒. การขอต่ออายุใบอนุญาตให้ตั้งสถานพยาบาลสัตว และใบอนุญาตให้ดำเนินการสถานพยาบาลสัตว ให้ยื่นคำขอก่อนใบอนุญาตสิ้นอายุ ๖๐ วัน หากใบอนุญาตสิ้นอายุแล้วไม่สามารถต่ออายุได้ จะต้องขออนุญาตใหม่ ซึ่งจะต้องมีการขออนุมัติแผนงานจัดตั้งสถานพยาบาลสัตวใหม่ด้วย

๓. สถานพยาบาลสัตวจะต้องมีป้ายแสดงอัตราค่าบริการรักษาพยาบาลและค่าบริการไว้ด้วย ซึ่งเป็นอัตราที่แต่ละสถานพยาบาลสัตวกำหนดเอง

๔. ป้ายชื่อผู้ประกอบการวิชาชีพการสัตวแพทย์ที่ต้องแสดงไว้ในสถานพยาบาลสัตว ปัจจุบันต้องแสดงรูปภาพของผู้ประกอบวิชาชีพการสัตวแพทย์นั้นไว้ด้วย

๕. ปัจจุบันสามารถจะโฆษณาให้ส่วนลดหรือให้ผลประโยชน์เป็นค่าตอบแทนของสถานพยาบาลสัตวได้ แต่ต้องอยู่ภายใต้ประกาศสัตวแพทยสภา ที่ ๓๐/๒๕๕๗ ลงวันที่ ๘ มีนาคม ๒๕๕๗

ประเด็นคำถาม

๑. ใบอนุญาตให้ตั้งสถานพยาบาลสัตวสามารถโอนได้หรือไม่

➤ สามารถโอนใบอนุญาตให้ตั้งสถานพยาบาลสัตวได้โดยผู้รับอนุญาตแจ้งเป็นหนังสือต่อผู้อนุญาต และให้กระทำได้เมื่อได้รับอนุญาต ในกรณีผู้รับอนุญาตตาย ทายาทหรือผู้ที่ได้รับความยินยอมจากทายาทแสดงความจำนงต่อผู้อนุญาตภายใน ๙๐ วัน นับแต่วันที่ผู้รับอนุญาตตายเพื่อขอประกอบกิจการที่ผู้ตายได้รับอนุญาตต่อไป ตามมาตรา ๒๑/๑ ประกอบมาตรา ๒๑/๒ พระราชบัญญัติสถานพยาบาลสัตว พ.ศ.๒๕๓๓

๒. กรณีสถานพยาบาลสัตวชั้นสองจะย้ายที่ดำเนินการสามารถทำได้หรือไม่

➤ การที่จะขอย้ายที่ดำเนินการสามารถทำได้ เพราะมีความเห็นจากสำนักกฎหมายวินิจฉัยมาแล้วว่า เนื่องจากผู้จัดตั้งสถานพยาบาลสัตว์ไม่มีความประสงค์จะขอยกเลิกกิจการสามารถย้ายได้

๓. กรณีเช่าตึกแถวซึ่งมีอยู่แล้ว แผนงานการจัดตั้งจะใช้แบบแปลนอย่างไร ต้องคูอะไรบ้างหรือคูเฉพาะสถานพยาบาลสัตว์

➤ ถ้าเป็นการก่อสร้างหรือปรับปรุงอาคาร ตึกใหม่ ก็ให้ใช้หลักฐานแบบแปลนผังหลักและผังบริเวณที่จะก่อสร้าง หากเป็นตึกเดิมหรือเช่าตึกที่สร้างเสร็จแล้วขอเพียงแผนผังภายในที่มีสัดส่วนที่ชัดเจน

๔. กรณีมีเหตุผลความจำเป็นใดที่ต้องยกเลิกสถานพยาบาลสัตว์ของสัตวแพทย์ ชั้น ๒ มีทางแก้ไขอย่างไรบ้าง หรือยกเลิกไปได้หรือไม่

➤ ปัจจุบันสถานพยาบาลสัตว์ประเภทชั้น ๒ ได้ถูกยกเลิกไปแล้ว เหลือเพียงประเภทที่ไม่มีที่พักสัตว์ไว้ค้างคืน ประเภทที่มีที่พักสัตว์ป่วยไว้ค้างคืนไม่เกิน ๑๐ ที่ และประเภทที่มีที่พักสัตว์ป่วยไว้ค้างคืนเกิน ๑๐ ที่ อย่างไรก็ตามในกรณีที่สถานพยาบาลสัตว์ประเภทชั้น ๒ ที่ยังไม่หมดอายุสามารถประกอบวิชาชีพการสัตวแพทย์ได้ แต่อยู่ภายในกรอบที่ทางสัตวแพทย์ศกกำหนด นอกจากนี้ผู้ประกอบการวิชาชีพชั้นสองสามารถเป็นผู้ขออนุญาตจัดตั้งและดำเนินการสถานพยาบาลสัตว์ได้ แต่ต้องมีผู้ประกอบการวิชาชีพการสัตวแพทย์ชั้นหนึ่งอยู่ปฏิบัติหน้าที่อยู่ในสถานพยาบาลสัตว์นั้นด้วย

๕. สัตวแพทย์ชั้นสองทำเกินหน้าที่มีการผ่าตัด ใข้ย้านตราย หรือใช้วัตถุออกฤทธิ์ต่อจิตประสาทมีความผิดหรือไม่

➤ มีความผิดตามพระราชบัญญัติวิชาชีพการสัตวแพทย์ พ.ศ. ๒๕๔๕

๖. สถานพยาบาลสัตว์ขายยาสัตว์ได้หรือไม่ สถานพยาบาลสัตว์ต้องขออนุญาตประกอบกิจการที่เป็นอันตรายต่อสุขภาพของกระทรวงสาธารณสุขหรือไม่

➤ สถานพยาบาลสัตว์ไม่สามารถขายยาสัตว์ได้ แต่สามารถจ่ายยาเพื่อประกอบการรักษาโรคสัตว์ได้ โดยต้องเขียนระบุในประวัติการรักษา (OPD) ด้วย หากจะขออนุญาตขายยาจะต้องขออนุญาตจากหน่วยงานของกระทรวงสาธารณสุขซึ่งอาจจะต้องแยกห้องหรือแยกบ้านเลขที่ ออกจากสถานพยาบาลสัตว์ซึ่งเป็นไปตามเงื่อนไขที่กำหนดไว้และกรณีจะต้องขออนุญาตประกอบกิจการที่เป็นอันตรายต่อสุขภาพของกระทรวงสาธารณสุขหรือไม่นั้น ณ ปัจจุบันนี้กรมปศุสัตว์ยังไม่ใช้ใบอนุญาตดังกล่าวมาประกอบการพิจารณาอนุญาตแต่อย่างใด

๗. สถานพยาบาลสัตว์ที่ขออนุญาตประเภทที่มีที่พักสัตว์ป่วยไว้ค้างคืนต้องมีพื้นที่เท่าไร

➤ กรณีสถานพยาบาลสัตว์ประเภทที่มีที่พักสัตว์ป่วยไว้ค้างคืนต้องมีพื้นที่ไม่น้อยกว่า ๙๐ ตารางเมตร ส่วนไม่มีที่พักสัตว์ป่วยไว้ค้างคืนต้องมีพื้นที่ไม่น้อยกว่า ๒๐ ตารางเมตร

๘. ข้อมูลการผู้จัดตั้งและดำเนินการทางกรมปศุสัตว์มีข้อมูลของผู้จัดตั้งและดำเนินการสถานพยาบาลสัตว์ไว้ทั่วประเทศแล้วหรือยัง

➤ ขณะนี้กรมปศุสัตว์กำลังรวบรวมข้อมูลของทั้งประเทศ สามารถตรวจสอบได้ที่เว็บไซต์สำนักงานควบคุม ป้องกัน และบำบัดโรคสัตว์

ข้อกฎหมายเกี่ยวกับโรงฆ่าสัตว์ โดย ผู้แทนสำนักพัฒนาระบบและรับรองมาตรฐานสินค้าปศุสัตว์
(นายสัตวแพทย์พัฒน์พงษ์ โลหะอนุกุล)

ตามพระราชบัญญัติควบคุมการฆ่าและจำหน่ายเนื้อสัตว์ พ.ศ.๒๕๓๕ มีมาตรา
ดังต่อไปนี้เป็นข้อกำหนดการและงดเว้นกระทำการที่เป็นความผิดตามกฎหมาย

มาตรา ๑๑ ผู้ใดมีความประสงค์จะตั้งโรงฆ่าสัตว์ โรงพักสัตว์ และการฆ่าสัตว์ ให้ขอรับ
ใบอนุญาตจากอธิบดีหรือผู้ซึ่งอธิบดีมอบหมายตามหลักเกณฑ์ วิธีการและเงื่อนไขที่กำหนดในกฎกระทรวง

คำขอรับใบอนุญาตให้เป็นไปตามแบบที่กระทรวงเกษตรและสหกรณ์*ประกาศกำหนดใน
ราชกิจจานุเบกษา แต่อย่างน้อยต้องมีรายการดังต่อไปนี้

(๑) วัน เดือน ปี ที่ยื่นคำขอรับใบอนุญาต

(๒) ชื่อและที่อยู่ของผู้ขอรับใบอนุญาต ถ้าผู้ขอรับใบอนุญาตเป็นนิติบุคคลต้อง
ยื่นเอกสารหลักฐานหรือสำเนาแสดงการเป็นนิติบุคคลพร้อมกับคำขอด้วย

(๓) สถานที่ตั้งโรงฆ่าสัตว์ โรงพักสัตว์ และการฆ่าสัตว์

เมื่ออธิบดีหรือผู้ซึ่งอธิบดีมอบหมายได้รับคำขอตามวรรคหนึ่งแล้ว ให้อธิบดีหรือผู้ซึ่ง
อธิบดีมอบหมายตรวจพิจารณาว่าผู้ขอรับใบอนุญาตได้ปฏิบัติตามหลักเกณฑ์ที่กำหนดในกฎกระทรวงหรือไม่ แล้ว
ออกใบอนุญาตหรือมีหนังสือแจ้งคำสั่งไม่อนุญาตพร้อมด้วยเหตุผลให้ผู้ขอรับใบอนุญาตทราบภายในสามสิบวันนับ
แต่วันที่รับคำขอ

มาตรา ๑๓ ผู้รับใบอนุญาตตั้งโรงฆ่าสัตว์ โรงพักสัตว์ และการฆ่าสัตว์ ต้องแสดง
ใบอนุญาตไว้ ณ ที่เปิดเผยและเห็นได้ง่ายในโรงฆ่าสัตว์และโรงพักสัตว์ของตน

มาตรา ๑๔ ในกรณีใบอนุญาตตั้งโรงฆ่าสัตว์ โรงพักสัตว์ และการฆ่าสัตว์ สูญหาย บุก
สลาย หรือถูกทำลาย ให้ผู้รับใบอนุญาตตั้งโรงฆ่าสัตว์ โรงพักสัตว์ และการฆ่าสัตว์ ยื่นคำขอรับใบแทนต่อพนักงาน
เจ้าหน้าที่ภายในสิบห้าวันนับแต่วันที่ทราบการสูญหาย บุกสลายหรือถูกทำลาย

มาตรา ๑๕ ผู้ใดมีความประสงค์จะฆ่าสัตว์ให้แจ้งจำนวนสัตว์ที่จะฆ่า วันและเวลาที่จะ
ดำเนินการฆ่าสัตว์ และชื่อของโรงฆ่าสัตว์ตามแบบที่กระทรวงเกษตรและสหกรณ์*ประกาศ กำหนดในราชกิจจา
นุเบกษาต่อพนักงานเจ้าหน้าที่ และเสียอากรการฆ่าสัตว์ตามอัตราที่กำหนดในกฎกระทรวง

ในกรณีเป็นโรงฆ่าสัตว์ของราชการส่วนท้องถิ่นหรือหน่วยราชการอื่นใดที่ได้รับอนุญาต
จากรัฐมนตรี ให้เสียค่าธรรมเนียมโรงฆ่าสัตว์และค่าธรรมเนียมโรงพักสัตว์ตามอัตราที่กำหนดในกฎกระทรวงด้วย

เมื่อพนักงานเจ้าหน้าที่ได้รับแจ้งตามวรรคหนึ่ง ให้พนักงานเจ้าหน้าที่ออกหลักฐานการ
รับแจ้งเป็นหนังสือให้แก่ผู้ที่ประสงค์จะฆ่าสัตว์ โดยกำหนดวันและเวลาในการฆ่าสัตว์ดังกล่าวตามแบบที่กระทรวง
เกษตรและสหกรณ์*ประกาศกำหนดในราชกิจจานุเบกษา

มาตรา ๑๖ เมื่อปรากฏว่าผู้รับใบอนุญาตไม่ปฏิบัติตามกฎกระทรวงที่ออกตาม
พระราชบัญญัตินี้ ให้อธิบดีหรือผู้ซึ่งอธิบดีมอบหมายมีอำนาจสั่งพักใช้ใบอนุญาตตั้งโรงฆ่าสัตว์โรงพักสัตว์ และการ
ฆ่าสัตว์ได้ไม่เกินครั้งละหนึ่งเดือน

มาตรา ๑๗ เมื่อปรากฏว่าผู้รับใบอนุญาตเคยถูกสั่งพักใช้ใบอนุญาตแล้วมากระทำ
ความผิดในเหตุอย่างเดียวกันอีกภายในหนึ่งปี ให้อธิบดีหรือผู้ซึ่งอธิบดีมอบหมายมีอำนาจสั่งเพิกถอนใบอนุญาต

มาตรา ๑๘ ก่อนสั่งพักใช้ใบอนุญาตตามมาตรา ๑๖ หรือสั่งเพิกถอนใบอนุญาตตามมาตรา ๑๗ ให้อธิบดีหรือผู้ซึ่งอธิบดีมอบหมายมีหนังสือเตือนให้ผู้รับใบอนุญาตปฏิบัติให้ถูกต้องภายในเวลาที่กำหนด

การส่งหนังสือเตือนตามวรรคหนึ่ง ให้ส่งแก่ผู้รับใบอนุญาต ในกรณีที่ไม่พบตัวผู้รับใบอนุญาตให้ปิดหนังสือเตือนไว้ ณ สถานที่ที่ระบุไว้ในใบอนุญาตและให้ถือว่าผู้รับใบอนุญาตได้ทราบคำเตือนนั้นแล้วตั้งแต่วันปิดหนังสือเตือน

มาตรา ๒๐ ภายใต้บังคับมาตรา ๒๒ ให้ผู้ที่ประสงค์จะฆ่าสัตว์นำสัตว์ไปยังโรงพักสัตว์และจะต้องฆ่าสัตว์นั้นในโรงฆ่าสัตว์ตามวันและเวลาที่พนักงานเจ้าหน้าที่กำหนดตามมาตรา ๑๕ วรรคสาม

มาตรา ๒๑ ห้ามมิให้ผู้ใดนำสัตว์ออกจากโรงพักสัตว์หรือโรงฆ่าสัตว์ เว้นแต่จะได้รับอนุญาตจากพนักงานเจ้าหน้าที่

มาตรา ๒๒ ในกรณีต่อไปนี้ จะฆ่าสัตว์นอกโรงฆ่าสัตว์ได้แต่ต้องปฏิบัติตามข้อกำหนดในกฎกระทรวง

(๑) การฆ่าสัตว์ซึ่งต้องฆ่า ณ ที่ใดที่หนึ่งโดยเฉพาะ ตามพิธีกรรมในทางศาสนา

(๒) การฆ่าสัตว์ในท้องที่ซึ่งผู้ว่าราชการจังหวัดแห่งท้องที่นั้นประกาศเป็นครั้งคราวว่าเป็นท้องที่กั้นตาร และจำเป็นต้องฆ่าสัตว์ในท้องที่นั้น

(๓) การฆ่าสัตว์ในกรณีที่มีเหตุสมควรเป็นพิเศษ

มาตรา ๒๔ เมื่อได้ฆ่าสัตว์แล้วห้ามมิให้ผู้ใดนำเนื้อสัตว์ออกจากโรงฆ่าสัตว์ก่อนที่พนักงานเจ้าหน้าที่ประทับตรารับรองให้จำหน่ายที่เนื้อสัตว์นั้นแล้ว

ในกรณีที่ปรากฏแก่พนักงานตรวจโรคสัตว์ว่าเนื้อสัตว์ของสัตว์ที่ได้ฆ่าเป็นโรคและหรือมีลักษณะตามที่กำหนดในกฎกระทรวงว่าไม่เหมาะสมที่จะใช้เนื้อสัตว์เช่นนั้นเป็นอาหารให้พนักงานเจ้าหน้าที่มีอำนาจทำลายเนื้อสัตว์นั้นเสียทั้งตัวหรือบางส่วน หรือจัดทำให้เป็นเนื้อสัตว์ที่ควรใช้เป็นอาหารเสียก่อนได้

มาตรา ๒๕ ผู้ใดประสงค์จะจำหน่ายเนื้อสัตว์ของสัตว์ที่ตายเองหรือที่มีได้ถูกฆ่าตามพระราชบัญญัตินี้ ให้นำเนื้อสัตว์ของสัตว์นั้นซึ่งอยู่ในสภาพที่ยังมิได้ฆ่าและไปให้พนักงานตรวจโรคสัตว์ตรวจ หรือในกรณีมีเหตุสมควรจะขอให้พนักงานตรวจโรคสัตว์ไปตรวจเนื้อสัตว์นั้นก็ได้ ทั้งนี้ โดยเสียค่าธรรมเนียมตามอัตราที่กำหนดในกฎกระทรวง เมื่อพนักงานตรวจโรคสัตว์ได้ตรวจแล้วเห็นว่าเป็นเนื้อสัตว์ที่ควรใช้เป็นอาหารได้ ก็ให้พนักงานเจ้าหน้าที่ประทับตรารับรองให้จำหน่ายที่เนื้อสัตว์นั้นแล้วจึงให้จำหน่ายได้

ในกรณีที่พนักงานตรวจโรคสัตว์เห็นว่าไม่เหมาะสมที่จะใช้เนื้อสัตว์นั้นเป็นอาหารให้นำมาตรา ๒๔ วรรคสอง มาใช้บังคับโดยอนุโลม

มาตรา ๒๖ ห้ามมิให้ผู้ใดจำหน่ายหรือมีไว้เพื่อจำหน่ายซึ่งเนื้อสัตว์ที่ถูกฆ่าโดยมิได้มีการแจ้งตามมาตรา ๑๕ วรรคหนึ่ง

สรุปมาตราที่ใช้ดำเนินการ

- เกี่ยวกับการขออนุญาต ➡ มาตรา ๑๑ มาตรา ๑๓ มาตรา ๑๔ มาตรา ๑๖ มาตรา ๑๗ และมาตรา ๑๘
- เกี่ยวกับการฆ่าสัตว์ ➡ มาตรา ๑๕ มาตรา ๒๐ มาตรา ๒๑ มาตรา ๒๒
- เกี่ยวกับการจำหน่าย ➡ มาตรา ๒๔ มาตรา ๒๕ มาตรา ๒๖

สรุปประเด็นสำคัญ

มาตรา	ข้อหาในการกระทำผิด	โทษ
เกี่ยวกับการขออนุญาต		
มาตรา ๑๑	ตั้งโรงฆ่าสัตว์ โรงพักสัตว์และการฆ่าสัตว์โดยไม่ได้รับอนุญาต	จำคุกไม่เกินหนึ่งปีหรือปรับไม่เกินห้าพันบาทหรือทั้งจำทั้งปรับ
มาตรา ๑๓	ผู้ได้รับอนุญาตไม่แสดงใบอนุญาตไว้ ณ ที่เปิดเผยและเห็นได้ง่าย ในโรงฆ่าสัตว์และโรงพักสัตว์	ปรับไม่เกินหนึ่งพันบาท
มาตรา ๑๔	ผู้ได้รับอนุญาตยื่นคำขอรับใบแทนใบอนุญาตกรณีใบอนุญาตสูญหาย บุกสลาย หรือถูกทำลาย ภายใน ๑๕ วัน	ปรับไม่เกินหนึ่งพันบาท
มาตรา ๑๖	ผู้ได้รับใบอนุญาตไม่ปฏิบัติตามกฎกระทรวง	พักใช้ใบอนุญาตได้ไม่เกินครั้งละหนึ่งเดือน
มาตรา ๑๗	เมื่อผู้ถูกพักใช้ใบอนุญาต มากระทำผิดในเหตุอย่างเดียวกันอีกภายในหนึ่งปี	เพิกถอนใบอนุญาต
มาตรา ๑๘	ก่อนสั่งใช้ใบอนุญาตตามมาตรา ๑๖ หรือเพิกถอนตามมาตรา ๑๗ ให้มีหนังสือเตือน ให้ผู้รับใบอนุญาตปฏิบัติให้ถูกต้องภายในเวลาที่กำหนด	
เกี่ยวกับการฆ่าสัตว์		
มาตรา ๑๕	ฆ่าสัตว์โดยไม่แจ้งจำนวนสัตว์ วันและเวลาที่ จะดำเนินการฆ่าสัตว์และชื่อโรงฆ่าสัตว์ ต่อพนักงานเจ้าหน้าที่	ผู้ใดไม่ปฏิบัติตามมาตรา ๑๕ มาตรา ๒๐ มาตรา ๒๒ หรือ มาตรา ๒๕ ต้องระวางโทษดังนี้ - โคอ กระบือ จำคุกไม่เกินหนึ่งปี หรือปรับตัวละไม่เกินห้าพันบาท
มาตรา ๒๐	ผู้ใดที่ประสงค์จะฆ่าสัตว์ไม่นำสัตว์ไปยังโรงพักสัตว์ และไม่ฆ่าสัตว์ในโรงฆ่าสัตว์ตามวันและเวลาที่พนักงานเจ้าหน้าที่กำหนด	เรียงตามรายตัวสัตว์ที่ฆ่าหรือทั้งจำทั้งปรับ - สัตว์อื่นนอกเหนือจาก โคอ กระบือ จำคุกไม่เกินสามเดือน หรือปรับ ตัวละไม่เกินสองพันห้าร้อยบาท เรียงตามรายตัวสัตว์ที่ฆ่า หรือทั้งจำทั้งปรับ

มาตรา	ข้อหาในการกระทำผิด	โทษ
เกี่ยวกับการฆ่าสัตว์		
มาตรา ๒๑	นำสัตว์ออกนอกโรงพักสัตว์หรือโรงฆ่าสัตว์ โดยไม่ได้รับอนุญาตจากพนักงานเจ้าหน้าที่	จำคุกไม่เกินสามเดือน หรือปรับไม่เกินสองพันห้าร้อยบาท หรือทั้งจำ ทั้งปรับ
มาตรา ๒๒	ฆ่าสัตว์นอกโรงฆ่าสัตว์โดยไม่ได้รับการ อนุญาต	โทษเหมือนมาตรา ๑๕
มาตรา ๓๐	ฆ่าสัตว์เกินจำนวนที่แจ้งไว้ตามมาตรา ๑๕	ปรับเรียงตามรายตัว - โค กระบือตัวละไม่เกินห้าพันบาท - สัตว์อื่นนอกเหนือ โค กระบือ ตัวละไม่เกินสองพันห้าร้อยบาท
เกี่ยวกับการจำหน่าย		
มาตรา ๒๔	นำเนื้อสัตว์ออกจากโรงฆ่าสัตว์ก่อนที่พนักงาน เจ้าหน้าที่ประทับตรารับรองให้จำหน่าย เนื้อสัตว์นั้นแล้ว	จำคุกไม่เกินสามเดือน หรือปรับ ตัวละไม่เกินสองพันห้าร้อยบาท หรือ ทั้งจำทั้งปรับ
มาตรา ๒๕	จำหน่ายเนื้อสัตว์ที่ตายเองหรือไม่ได้ถูกฆ่า ตามพระราชบัญญัตินี้โดยไม่เสียค่าธรรมเนียม และไม่ได้ประทับตรารับรองจากพนักงาน เจ้าหน้าที่	โทษเหมือนผู้ไม่ปฏิบัติตามมาตรา ๑๕ มาตรา ๒๐ มาตรา ๒๒
มาตรา ๒๖	จำหน่ายหรือมิไว้เพื่อจำหน่ายซึ่งเนื้อสัตว์ที่ถูก ฆ่าโดยไม่ได้แจ้งตามมาตรา ๑๕	จำคุกไม่เกินสามเดือน หรือปรับไม่ เกินสองพันห้าร้อยบาท หรือทั้งจำ ทั้งปรับ

ข้อกำหนดเกี่ยวกับอาหารสัตว์และยาสัตว์ โดย ผู้แทนกองควบคุมอาหารและยาสัตว์

(นายสัตวแพทย์อดุลย์ เพิ่มผล)

กิจกรรมหลักๆที่อยู่ในความรับผิดชอบของกองควบคุมอาหารและยาสัตว์

๑. ตรวจสอบ ผู้ผลิต นำเข้า ขยายอาหารสัตว์ควบคุมเฉพาะ
๒. โครงการแก้ไขปัญหารังแรงเนื้อแดงในสุกร
๓. โครงการขยายจากปศุสัตว์เขต ๑, ๒, ๗
๔. เข้าร่วมปฏิบัติงานในรูปแบบชุดเฉพาะกิจ

สาระสำคัญตามพระราชบัญญัติควบคุมคุณภาพอาหารสัตว์ พ.ศ.๒๕๕๘

ยกเลิก พระราชบัญญัติควบคุมคุณภาพอาหารสัตว์ พ.ศ. ๒๕๒๕ ประกาศใน ราชกิจจานุเบกษา ฉบับกฤษฎีกา เล่มที่ ๑๓๒ ตอนที่ ๑๕ ก วันที่ ๕ มีนาคม ๒๕๕๘ มีผลบังคับใช้วันที่ ๖ มีนาคม ๒๕๕๘ ประกอบด้วยบทนำมาตรา ๑-๘ เนื้อหา ๑๑ หมวด และบทเฉพาะกาล รวม ๑๐๔ มาตรา และอัตราค่าธรรมเนียม

กฎกระทรวงหรือประกาศที่ออกตามพระราชบัญญัติควบคุมคุณภาพอาหารสัตว์ พ.ศ. ๒๕๒๕ ยังคงบังคับต่อไป จนกว่าจะมีกฎกระทรวงหรือประกาศที่ออกตามพระราชบัญญัติควบคุมคุณภาพอาหารสัตว์ พ.ศ. ๒๕๕๘ (ภายใน ๒ ปี)

บทนิยามเกี่ยวกับอาหารสัตว์ แห่งพระราชบัญญัติควบคุมคุณภาพอาหารสัตว์ พ.ศ.๒๕๕๘

มาตรา ๔ อาหารสัตว์ หมายความว่า

๑. วัตถุดิบมุ่งหมายเพื่อใช้หรือใช้เลี้ยงสัตว์ โดยการกิน ดื่มน้ำ เลี้ยง หรือนำเข้า สู้ร่างกายโดยวิธีใดๆ หรือ
๒. วัตถุดิบมุ่งหมายเพื่อใช้หรือใช้เป็นส่วนผสมในการผลิตอาหารสัตว์

มาตรา ๖ เพื่อประโยชน์ในการควบคุมคุณภาพอาหารสัตว์ ให้รัฐมนตรีโดยคำแนะนำของคณะกรรมการมีอำนาจประกาศกำหนด ดังต่อไปนี้

๑. ชื่อ ประเภท ชนิด ลักษณะ คุณภาพหรือมาตรฐานของอาหารสัตว์ควบคุมเฉพาะตลอดจนหลักเกณฑ์ วิธีการ และเงื่อนไขในการผลิตเพื่อขาย นำเข้าเพื่อขาย หรือขยายอาหารสัตว์ควบคุมเฉพาะนั้น
๒. ชื่อ ประเภท ชนิด ลักษณะ คุณภาพหรือมาตรฐานของอาหารสัตว์ที่มีใช้อาหารสัตว์ควบคุมเฉพาะตาม (๑)ตลอดจนหลักเกณฑ์วิธีการ และเงื่อนไขในการผลิตเพื่อขาย นำเข้าเพื่อขายหรือขยายอาหารสัตว์นั้น

กำหนดชนิดอาหารสัตว์ที่ควบคุมเฉพาะ

อาหารสัตว์ที่ใช้สำหรับเลี้ยงไก่ เป็ด นกกระทา สุกร โค กระบือ สุนัข แมว กระจ่าง กบ ตะพาบน้ำ กุ้งทะเล กุ้งน้ำจืด ปลาตุ๊ก ปลาน้ำจืดกินพืช ปลาน้ำจืดกินเนื้อ และปลาทะเลกินเนื้อ ตามประเภทและชนิดดังต่อไปนี้

๑. ประเภทวัตถุดิบผสมแล้ว

- | | |
|-------------------------------|----------------------------|
| ๑.๑ หัวอาหารสัตว์ | ๑.๒ อาหารสัตว์ผสมสำเร็จรูป |
| ๑.๓ สารผสมล่วงหน้า (พรีมิกซ์) | |

๒. ประเภทอาหารเสริมสำหรับสัตว์

- | | |
|----------------------|-----------------------|
| ๒.๑ อาหารเสริมโปรตีน | ๒.๓ อาหารเสริมวิตามิน |
|----------------------|-----------------------|

๒.๒ อาหารเสริมแร่ธาตุ

๒.๔ อาหารเสริมไขมัน

อาหารสัตว์ประเภทวัตถุดิบผสมแล้ว ที่ใช้สำหรับเลี้ยงสุนัขและแมว ชนิดดังต่อไปนี้

- อาหารสัตว์เลี้ยงที่มีโภชนาการครบถ้วน
- อาหารขบเคี้ยว/อาหารว่างสำหรับสัตว์เลี้ยง
- อาหารประกอบการรักษาโรคสำหรับสัตว์เลี้ยง

กำหนดอาหารสัตว์ควบคุมเฉพาะ ประเภทวัตถุดิบ

- กากถั่วเหลือง
- ถั่วเหลืองอบ
- กากถั่วลิสง
- รำสกัดน้ำมัน
- ข้าวโพดป่น เกรด ๑
- ข้าวโพดป่น เกรด ๒
- โปรตีนข้าวโพดหรือกลูเทินข้าวโพด
- กากดีดีจีเอส
- กากเรปซีดหรือกากคาโนลา
- กากเมล็ดทานตะวัน
- ปลาป่น ชั้นคุณภาพที่ ๑
- ปลาป่น ชั้นคุณภาพที่ ๒
- ปลาป่น ชั้นคุณภาพที่ ๓
- ปลาป่นและกระดูกปลาป่น
- เนื้อป่น
- เนื้อป่นสกัดไขมัน
- เนื้อและกระดูกป่น (โปรตีน ร้อยละ ๕๐)
- เนื้อและกระดูกป่น (โปรตีน ร้อยละ ๔๕)
- เนื้อสัตว์ปีกป่น
- ผลพลอยได้จากสัตว์ปีกป่น
- ขนสัตว์ปีกป่น

กำหนดอาหารสัตว์ควบคุมเฉพาะ ประเภทผลิตภัณฑ์นมสำหรับสัตว์

- นมผงสำหรับสัตว์ (Whole Milk Powder Feed Grade)
- หางนมผงขาดมันเนยสำหรับสัตว์ (Skimmed Milk Powder Feed Grade)
- หางนมผงพร่องมันเนยสำหรับสัตว์ (Partly Skimmed Milk Powder Feed Grade)
- หางนมผงตัดแปลงสำหรับสัตว์ (Denatured Skimmed Milk Powder)
- หางเนยผงสำหรับสัตว์ (Whey Powder)
- อาหารแทนนมสำหรับสัตว์ (Milk Replacer)
- หางเนยผงตัดแปลงสำหรับสัตว์ (Denatured Whey Powder)
- หางเนยผงผ่านกระบวนการสำหรับสัตว์ (Processed Whey Powder)

กำหนดวัตถุที่ห้ามใช้ผสมในอาหารสัตว์

ห้ามใช้ยาต้านจุลชีพทุกชนิดผสมลงในอาหารสัตว์ในวัตถุประสงค์เพื่อเร่งการเจริญเติบโตหรือเพิ่มประสิทธิภาพการใช้อาหารสัตว์

ห้ามใช้ ยา เกล็ดซเคมีภัณฑ์ เกลือของเกล็ดซเคมีภัณฑ์ เกล็ดซเคมีภัณฑ์กึ่งสำเร็จรูป และเคมีภัณฑ์ เป็นส่วนผสมในอาหารสัตว์ ดังนี้

- กลุ่มเบต้าอะโกนิสต์
- คาร์บาโดกซ์
- กลุ่มไนโตรฟูแรนส์
- โอลาควินด็อกซ์
- กลุ่มไนโตรอิมิดาโซล
- ไดเอทิลสตีลเบสโทเรล
- คลอแรมเฟนิคอล
- เมลามีนหรือสารในกลุ่มเมลามีน
- อะโวพาร์ซิน

ลักษณะป้าย : สถานที่ผลิต/นำเข้า/ขาย/เก็บอาหารสัตว์ควบคุมเฉพาะ

- ทำจากวัสดุถาวร ขนาด ๑๐ x ๖๐ เซนติเมตร ระบุข้อความเป็นอักษรไทยสีขาว สูงไม่น้อยกว่า ๓ เซนติเมตร

สถานที่ผลิตอาหารสัตว์ควบคุมเฉพาะ	ผลิต
สถานที่นำเข้าอาหารสัตว์ควบคุมเฉพาะ	นำเข้า
สถานที่ขายอาหารสัตว์ควบคุมเฉพาะ	ขายส่งและขายปลีก
สถานที่ขายอาหารสัตว์ควบคุมเฉพาะ	ขายปลีก

- สถานที่เก็บอาหารสัตว์ควบคุมเฉพาะ (กรณีแยกเป็นสัดส่วน) สีเดียวตามประเภทของใบอนุญาต(ผลิต/นำเข้า/ขาย) ลักษณะเหมือนป้ายสถานที่ผลิต/นำเข้า/ขาย อาหารสัตว์ควบคุมเฉพาะ

สถานที่เก็บรักษาอาหารสัตว์ควบคุมเฉพาะ	ผลิต
สถานที่เก็บรักษาอาหารสัตว์ควบคุมเฉพาะ	นำเข้า
สถานที่เก็บรักษาอาหารสัตว์ควบคุมเฉพาะ	ขายส่งและขายปลีก
สถานที่เก็บรักษาอาหารสัตว์ควบคุมเฉพาะ	ขายปลีก

ฉลากและข้อความในฉลาก สำหรับอาหารสัตว์ควบคุมเฉพาะ

- มีขนาดพอสมควรโดยปิดหรือติดที่ภาชนะบรรจุ

ข้อความต้องเป็นภาษาไทย หรือมีทั้งภาษาไทยและภาษาต่างประเทศ โดยมีรายละเอียด ดังนี้

- ชื่ออาหารสัตว์ควบคุมเฉพาะทางการค้า (ยกเว้น ประเภท วัตถุประสงค์)
- เลขทะเบียนอาหารสัตว์ควบคุมเฉพาะ
- ชื่อผู้ผลิตและสถานที่ผลิต ชื่อผู้นำเข้าและสถานที่นำเข้า
- น้ำหนักสุทธิหรือปริมาตรสุทธิ
- ชื่อของวัตถุประสงค์สำคัญที่ใช้เป็นส่วนผสม
- คุณภาพทางเคมี
- วัน เดือน ปี ที่ผลิตและล่วงอายุ
- วิธีใช้ ขนาดการใช้ และอัตราการใช้ (ยกเว้น วัตถุประสงค์ อาหารผสมสำเร็จรูป)

อาหารสัตว์เสื่อมคุณภาพ

- อาหารสัตว์ตามมาตรา ๖ (๑) และ (๒)
- มีเชื้อซัลโมเนลลา
- มีเชื้อแบคทีเรียมากกว่า ๘×๑๐^๖ โคโลนี/อาหารสัตว์ ๑ กรัม ยกเว้นอาหารสัตว์ที่มี

มีสารเสริมชีวิตผสมอยู่

- มีเชื้อรามากกว่า ๑×๑๐^๕ โคโลนี/อาหารสัตว์ ๑ กรัม ยกเว้นอาหารสัตว์ที่มี

สารเสริมชีวิตผสมอยู่

มีอะพลาทอกซิน (หน่วย : ไมโครกรัม/กิโลกรัม)**วัตถุดิบ**

กากถั่วเหลือง	มากกว่า ๕๐	กากถั่วลิสง	มากกว่า ๕๐๐
ปลาป่น	มากกว่า ๔๐	รำข้าว	มากกว่า ๕๐
ข้าวโพดป่น	มากกว่า ๑๐๐	ข้าวโพดเมล็ด	มากกว่า ๑๐๐

มีอะพลาทอกซิน (หน่วย : ไมโครกรัม/กิโลกรัม)**หัวอาหารสัตว์**

หัวอาหารไก่	มากกว่า ๕๐	หัวอาหารเป็ด	มากกว่า ๔๐
หัวอาหารโค - กระบือ	มากกว่า ๑๐๐	หัวอาหารสุกร	มากกว่า ๕๐

มีอะพลาทอกซิน (หน่วย : ไมโครกรัม/กิโลกรัม)**อาหารสัตว์ผสมสำเร็จรูป**

อาหารสำเร็จรูปไก่ไข่	มากกว่า ๑๐๐	อาหารสำเร็จรูปไก่เนื้อ	มากกว่า ๑๐๐
อาหารสำเร็จรูปเป็ด	มากกว่า ๓๐	อาหารสำเร็จรูปสุกรแรกเกิด-๑๕ กก.	มากกว่า ๕๐
อาหารสำเร็จรูปสุกร ๑๕ กก. ขึ้นไป	มากกว่า ๑๐๐		
อาหารสำเร็จรูปโคอายุไม่เกิน ๑ ปี	มากกว่า ๑๐๐		
อาหารสำเร็จรูปโคอายุตั้งแต่ ๑ ปีขึ้นไป	มากกว่า ๒๐๐		

มาตรา ๖๒ การโฆษณาอาหารสัตว์ ต้อง

(๑) ไม่แสดงคุณประโยชน์ คุณภาพ ปริมาณ มาตรฐาน ส่วนประกอบ หรือแหล่งกำเนิดของอาหารสัตว์อันเป็นเท็จหรือเกินความจริง

(๒) ไม่แสดงข้อความที่ก่อให้เกิดความเข้าใจผิดในสาระสำคัญเกี่ยวกับอาหารสัตว์การโฆษณาอาหารสัตว์ให้เป็นไปตามหลักเกณฑ์ วิธีการ และเงื่อนไขที่กำหนดในกฎกระทรวง

ระเบียบกรมปศุสัตว์ว่าด้วยการค้น ยึดอายัดอาหารสัตว์ ภาชนะบรรจุ เอกสาร หรือสิ่งใด ๆ เกี่ยวกับอาหารสัตว์ตามกฎหมาย ว่าด้วยการควบคุมคุณภาพอาหารสัตว์ พ.ศ. ๒๕๕๙

“สิ่งใด ๆ เกี่ยวกับอาหารสัตว์” หมายความว่า สิ่งที่สามารถใช้เป็นพยานหลักฐานได้ เช่น เครื่องมือ เครื่องใช้ในการผลิต วัตถุที่ห้ามใช้ผสมในอาหารสัตว์ สัตว์ที่ตรวจพบหรือสงสัยว่ามีการใช้วัตถุที่ห้ามใช้ผสมในอาหารสัตว์ เป็นต้น

การยึดหรืออายัด

การยึดหรืออายัดสิ่งของ ให้ทำเครื่องหมายที่สิ่งของนั้น และมีข้อความว่า “ห้ามเคลื่อนย้าย” หรือ “ห้ามจำหน่าย” แล้วแต่กรณี

- การบรรจุหีบห่อเอกสารหรือสิ่งของนั้นจะต้องผูกมัด ให้เรียบร้อย พร้อมทั้งถ่ายรูปสิ่งของไว้เพื่อเป็นหลักฐาน

การยึดหรืออายัดสัตว์ที่ตรวจพบหรือสงสัยว่ามีการใช้วัตถุที่ห้ามใช้เป็นส่วนผสมในอาหารสัตว์ ให้ทำเครื่องหมายที่ตัวสัตว์ หรือจะใช้แผ่นเลขหมายผูกคอ หรือต้อนเข้าคอก แล้วผูกเชือกปิดผนึก ทำเครื่องหมายที่ประตูคอก และมีข้อความว่า “ห้ามเคลื่อนย้าย” หรือ “ห้ามจำหน่าย” แล้วแต่จะเห็นสมควร แต่อย่าให้เป็นการขัดข้องต่อการเลี้ยงและดูแลรักษาสัตว์ พร้อมถ่ายรูปไว้เพื่อเป็นหลักฐาน โดยพนักงานเจ้าหน้าที่อาจมอบหมายให้เจ้าของสัตว์เป็นผู้รับผิดชอบเลี้ยงสัตว์นั้นก็ได้

ในกรณียึดหรืออายัดเพื่อทดลอง ตรวจ หรือวิเคราะห์ทางห้องปฏิบัติการแล้ว ไม่พบความผิด และไม่มีการดำเนินคดี

- ให้พนักงานเจ้าหน้าที่แจ้งคำสั่งว่าไม่มีการดำเนินคดี

- และแจ้งให้ผู้ประกอบกิจการอาหารสัตว์ เจ้าของสถานที่เลี้ยงสัตว์ยื่นคำร้องขอคืนสิ่งที่ยึด หรือเพิกถอนการอายัดแล้วแต่กรณี ภายใน ๙๐ วันนับแต่วันที่ได้รับการแจ้งคำสั่งว่าไม่มีการดำเนินคดี

มาตรา ๖๗ ในการปฏิบัติการตามพระราชบัญญัตินี้ให้พนักงานเจ้าหน้าที่เป็นเจ้าพนักงานตามประมวลกฎหมายอาญา

พระราชบัญญัติให้ใช้ประมวลกฎหมายอาญา พ.ศ. ๒๕๕๙

มาตรา ๑๓๖ ผู้ใดดูหมิ่นเจ้าพนักงานซึ่งกระทำการตามหน้าที่หรือ เพราะได้กระทำการตามหน้าที่ ต้องระวางโทษจำคุกไม่เกินหนึ่งปี หรือปรับไม่เกินสองพันบาท หรือทั้งจำทั้งปรับ

มาตรา ๑๔๒ ผู้ใดทำให้เสียหาย ทำลาย ซ่อนเร้น เอาไปเสีย หรือทำให้สูญหายหรือไร้ประโยชน์ซึ่งทรัพย์สินหรือเอกสารใด ๆ อันเจ้าพนักงานได้ยึด รักษาไว้ หรือสั่งให้ส่ง เพื่อเป็นพยานหลักฐาน หรือเพื่อบังคับการให้เป็นไปตามกฎหมาย ไม่ว่าเจ้าพนักงานจะรักษา ทรัพย์สิน หรือเอกสารนั้นไว้เองหรือสั่งให้ผู้นั้นหรือผู้อื่นส่งหรือรักษา ไว้ก็ตามต้องระวางโทษจำคุกไม่เกินสามปีหรือปรับไม่เกินหกพันบาท หรือทั้งจำทั้งปรับ

มาตรา ๑๕๗ ผู้ใดเป็นเจ้าพนักงานปฏิบัติหรือละเว้นการปฏิบัติ หน้าที่โดยมิชอบ เพื่อให้เกิดความเสียหายแก่ผู้หนึ่งผู้ใด หรือปฏิบัติ หรือละเว้นการปฏิบัติหน้าที่ โดยทุจริต ต้องระวางโทษจำคุกตั้งแต่หนึ่งปีถึงสิบปี หรือปรับตั้งแต่สองพันบาทถึงสองหมื่นบาทหรือ ทั้งจำทั้งปรับ

พระราชบัญญัติควบคุมคุณภาพอาหารสัตว์ พ.ศ. ๒๕๕๘

มาตรา ๙๙ บรรดาความผิดตามพระราชบัญญัตินี้ที่มีโทษปรับสถานเดียว หรือเป็นความผิดที่มีโทษปรับหรือจำคุกไม่เกินหนึ่งปี ให้อธิบดีหรือผู้ซึ่งอธิบดีมอบหมายมีอำนาจเปรียบเทียบได้ตามระเบียบที่อธิบดีประกาศกำหนด เมื่อผู้ต้องหาได้ชำระเงินค่าปรับตามจำนวนที่เปรียบเทียบภายในสิบห้าวันนับแต่วันที่มีการเปรียบเทียบแล้ว ให้ถือว่าคดีเลิกกันตามบทบัญญัติแห่งประมวลกฎหมายวิธีพิจารณาความอาญา

มาตรา ๑๐๑ ใบอนุญาตผลิต นำเข้า หรือขายอาหารสัตว์ที่ออกตามพระราชบัญญัติควบคุมคุณภาพอาหารสัตว์ พ.ศ. ๒๕๒๕ ก่อนวันที่พระราชบัญญัตินี้ใช้บังคับ ให้คงใช้ได้ต่อไปจนกว่าจะสิ้นอายุใบอนุญาตนั้น หรือจนกว่าผู้อนุญาตจะมีคำสั่งพักใช้ใบอนุญาตหรือเพิกถอนใบอนุญาต

มาตรา ๑๐๒ ใบสำคัญการขึ้นทะเบียนอาหารสัตว์ที่ออกตามพระราชบัญญัติควบคุมคุณภาพอาหารสัตว์ พ.ศ. ๒๕๒๕ ก่อนวันที่พระราชบัญญัตินี้ใช้บังคับ ให้คงใช้แทนใบสำคัญการขึ้นทะเบียนอาหารสัตว์ควบคุมเฉพาะได้ต่อไปเท่าที่ไม่ขัดหรือแย้งกับบทบัญญัติแห่งพระราชบัญญัตินี้

มาตรา ๑๐๔ บรรดากฎกระทรวงหรือประกาศที่ออกตามพระราชบัญญัติควบคุมคุณภาพอาหารสัตว์ พ.ศ. ๒๕๒๕ ที่ใช้บังคับอยู่ในวันก่อนวันที่พระราชบัญญัตินี้ใช้บังคับ ให้ยังคงใช้บังคับได้ต่อไปเพียงเท่าที่ไม่ขัดหรือแย้งกับพระราชบัญญัตินี้ จนกว่าจะมีกฎกระทรวงหรือประกาศตามพระราชบัญญัตินี้ใช้บังคับ

การดำเนินการออกกฎกระทรวงหรือประกาศตามวรรคหนึ่ง ให้ดำเนินการให้แล้วเสร็จภายในสองปี นับแต่วันที่พระราชบัญญัตินี้ใช้บังคับ หากไม่สามารถดำเนินการได้ให้รัฐมนตรีรายงานเหตุผลที่ไม่อาจดำเนินการได้ต่อคณะรัฐมนตรีเพื่อทราบ

พระราชบัญญัติฯ พ.ศ. ๒๕๑๐

บทนิยามตาม มาตรา ๔ ยา หมายความว่า

- (๑) วัตถุที่รับรองไว้ในตำรับยาที่รัฐมนตรีประกาศ
- (๒) วัตถุที่มุ่งหมายสำหรับใช้ในการวินิจฉัย บำบัด บรรเทา รักษา หรือป้องกันโรค หรือความเจ็บป่วยของมนุษย์หรือสัตว์
- (๓) วัตถุที่เป็นเภสัชเคมีภัณฑ์ หรือเภสัชเคมีภัณฑ์กึ่งสำเร็จรูป หรือ
- (๔) วัตถุที่มุ่งหมายสำหรับให้เกิดผลแก่สุขภาพ โครงสร้าง หรือการกระทำหน้าที่ใดๆ ของร่างกายมนุษย์หรือสัตว์

มาตรา ๑๒ ห้ามมิให้ผู้ใดผลิต ขาย นำหรือส่งเข้ามาในราชอาณาจักรซึ่งยาแผนปัจจุบันวันแต่จะได้รับใบอนุญาตจากผู้อนุญาต มีโทษมาตรา ๑๐๑ ต้องระวางโทษจำคุกไม่เกินห้าปี และปรับไม่เกินหนึ่งหมื่นบาท

มาตรา ๗๒ ห้ามมิให้ผู้ใดผลิต ขาย หรือนำหรือส่งยาเข้ามาในราชอาณาจักรซึ่งยาต่อไปนี้

- (๓) ยาที่ได้ขึ้นทะเบียนตำรับยา มีโทษตามมาตรา ๑๒๒ ผู้ใด ผลิต ขาย หรือนำหรือส่งเข้ามาในราชอาณาจักรซึ่งยาที่ได้ขึ้นทะเบียนตำรับยาต้องระวางโทษจำคุก ไม่เกินสามปี หรือปรับไม่เกินห้าพันบาท หรือทั้งจำทั้งปรับ

เลขทะเบียนตำรับยา

ยาแผนปัจจุบัน

- A คือ ยามนุษย์ ผลิตภายในประเทศ
 B คือ ยามนุษย์ แบ่งบรรจุ
 C คือ ยามนุษย์ นำหรือส่งเข้ามาในราชอาณาจักร
 D คือ ยาสัตว์ ผลิตในประเทศ
 E คือ ยาสัตว์ แบ่งบรรจุ
 F คือ ยาสัตว์ นำหรือส่งเข้ามาในราชอาณาจักร

ยาแผนโบราณ

- G คือ ยามนุษย์ ผลิตภายในประเทศ
 H คือ ยามนุษย์ แบ่งบรรจุ
 K คือ ยามนุษย์ นำหรือส่งเข้ามาในราชอาณาจักร
 L คือ ยาสัตว์ ผลิตในประเทศ
 M คือ ยาสัตว์ แบ่งบรรจุ
 N คือ ยาสัตว์ นำหรือส่งเข้ามาในราชอาณาจักร

มาตรา ๙๑ อำนาจหน้าที่ของพนักงานเจ้าหน้าที่ตามพระราชบัญญัติยา พ.ศ.๒๕๑๐

๑. เข้าไปในสถานที่ผลิตยา สถานที่ขายยา สถานที่นำหรือส่งยาเข้ามาในราชอาณาจักร หรือสถานที่เก็บยา ในระหว่างเวลาทำการ เพื่อตรวจสอบควบคุมให้เป็นไปตามพระราชบัญญัตินี้
๒. นำยาในปริมาณพอสมควรไปเป็นตัวอย่างเพื่อตรวจสอบหรือวิเคราะห์
๓. ในกรณีมีเหตุอันควรสงสัยว่ามีการกระทำผิดตามพระราชบัญญัตินี้ อาจเข้าไปในสถานที่ใดๆ เพื่อตรวจสอบยาและอาจยึดหรืออายัดยา และเครื่องมือเครื่องใช้ที่เกี่ยวข้องกับการกระทำ ความผิด ตลอดจนภาชนะหรือหีบห่อบรรจุยาและเอกสารที่เกี่ยวข้องกับยาดังกล่าวได้

สรุปประเด็นสำคัญ

๑. อาหารสัตว์ที่อยู่ภายใต้กฎหมายว่าด้วยการควบคุมคุณภาพอาหารสัตว์
 - ๑.๑ กรณีอาหารสัตว์ควบคุมเฉพาะที่รัฐมนตรีประกาศกำหนด มีข้อกำหนดที่ควบคุมดังนี้
 - การผลิตเพื่อขาย หรือนำเข้าเพื่อขาย หรือขายอาหารสัตว์ควบคุมเฉพาะ จะต้องได้รับใบอนุญาต
 - ห้ามผลิตเพื่อขาย นำเข้าเพื่อขาย หรือขายอาหารสัตว์ควบคุมเฉพาะที่ปลอมปน เสื่อมคุณภาพ ผิดมาตรฐาน ไม่ได้ขึ้นทะเบียน หรือถูกสั่งเพิกถอน
 - ๑.๒ กรณีอาหารสัตว์ที่ไม่ใช่อาหารสัตว์ควบคุมเฉพาะ และรัฐมนตรีประกาศเป็นมาตรฐานอาหารสัตว์ มีข้อกำหนดควบคุมดังนี้
 - ห้ามผลิตเพื่อขาย นำเข้าเพื่อขาย หรือขายอาหารสัตว์ที่ประกาศเป็นมาตรฐานอาหารสัตว์ ที่ปลอมปน เสื่อมคุณภาพ ผิดมาตรฐาน ไม่ได้ขึ้นทะเบียน หรือถูกสั่งเพิกถอน
 - ๑.๓ อาหารสัตว์ซึ่งนิยามว่า “อาหารสัตว์” หมายความว่า
 - (๑) วัตถุที่มุ่งหมายเพื่อใช้หรือใช้เลี้ยงสัตว์โดยการให้กิน ดื่ม เลี้ยง หรือนำเข้าสู่ร่างกายสัตว์ โดยวิธีการใดๆ หรือ
 - (๒) วัตถุที่มุ่งหมายเพื่อใช้หรือใช้เป็นส่วนผสมในการผลิตอาหารสัตว์ จากนิยามอาหารสัตว์ดังกล่าวมีข้อกำหนดที่ควบคุมดังนี้
 - ห้ามผู้ผลิต นำเข้า หรือขายอาหารสัตว์ใช้วัตถุต้องห้ามผสมในอาหารสัตว์นั้น
 - ห้ามผู้ใดใช้วัตถุต้องห้ามผสมในอาหารสัตว์
 - การโฆษณาอาหารสัตว์จะต้องปฏิบัติตามที่กฎหมายกำหนด

๒. ในการยึดหรืออายัดสิ่งใดๆ เกี่ยวกับอาหารสัตว์สามารถดำเนินการกับสัตว์สิ่งมีชีวิตได้ ซึ่งเป็นไปตามระเบียบกรมปศุสัตว์ว่าด้วยการคั่น ยึด อายัดอาหารสัตว์ ภาชนะบรรจุ เอกสาร หรือสิ่งใดๆเกี่ยวกับอาหารสัตว์ตามกฎหมาย ว่าด้วยการควบคุมคุณภาพอาหารสัตว์ พ.ศ.๒๕๕๙

๓. การต่ออายุใบอนุญาตสามารถดำเนินการได้ แม้จะหมดอายุแล้วแต่ต้องไม่เกิน ๓๐ วัน ซึ่งต้องเสียค่าปรับ ๒๐๐ บาทต่อวัน หากเกิน ๓๐ วันแล้วไม่สามารถต่ออายุได้ต้องขออนุญาตใหม่และพิจารณาดำเนินคดีกับผู้ประกอบการรายนั้นด้วย ในข้อหาประกอบกิจการอาหารสัตว์โดยไม่มีใบอนุญาต

ประเด็นคำถาม

๑. กรณีใบอนุญาตนำเข้าให้ใช้ได้ ๑ ปี นับแต่วันที่ออกใบอนุญาต ภายหลังจากที่ใบอนุญาตหมดอายุลง ช่วงเดือนมกราคมถึงเดือนกุมภาพันธ์ ไม่มีการนำเข้าอาหารสัตว์แต่อย่างใดจะสามารถดำเนินคดีกับผู้ประกอบการที่ใบอนุญาตนำเข้าหมดอายุได้หรือไม่

- จะดำเนินคดีกับผู้ประกอบการที่ใบอนุญาตนำเข้าหมดอายุไม่ได้เนื่องจากระยะเวลาดังกล่าว ไม่มีการนำเข้า เว้นแต่ในช่วงระยะเวลาที่ใบอนุญาตหมดอายุพิสูจน์ได้ว่ามีการนำเข้าโดยไม่ได้รับอนุญาตจึงสามารถดำเนินคดีได้

ประสบการณ์ในการบังคับใช้กฎหมาย โดย ผู้แทนสำนักงานปศุสัตว์เขต ๑ (นายไพฑูรย์ ก้อนทอง)

แนวทางการปฏิบัติงานของชุดเฉพาะกิจบังคับใช้กฎหมายประจำเขต

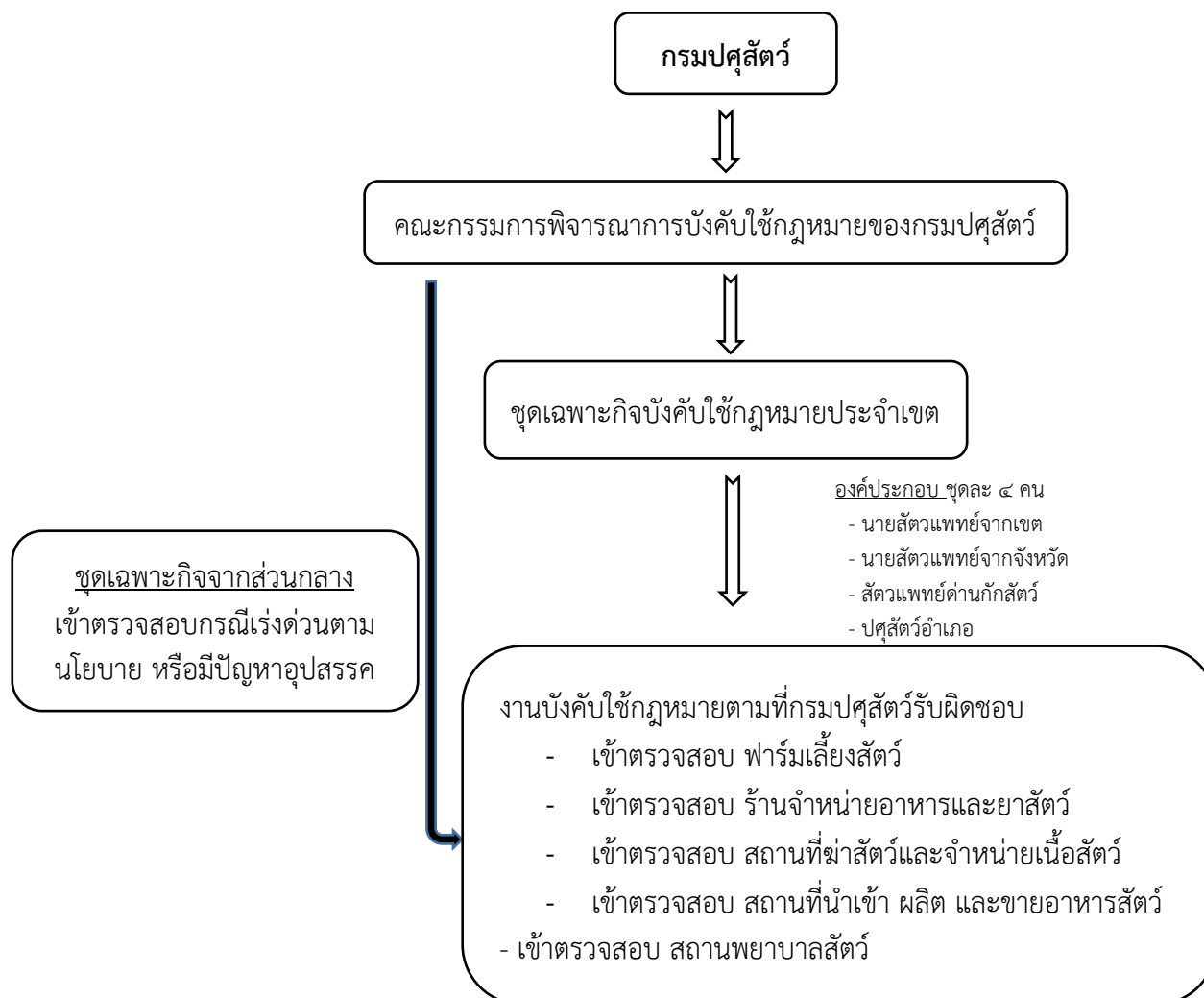

กรอบแนวทางการปฏิบัติการบังคับใช้กฎหมาย

เมื่อสำนักงานปศุสัตว์จังหวัด ได้รับเรื่องร้องเรียนและพบการกระทำผิดกฎหมายในความรับผิดชอบกรมปศุสัตว์ ผ่านช่องทางรับเรื่องร้องเรียน-ร้องทุกข์จากประชาชนทั่วไป

ชุดเฉพาะกิจบังคับใช้กฎหมายต้องดำเนินการสืบสวน (โดยทางลับและเปิดเผย) เพื่อแสวงหาข้อเท็จจริงและพยานหลักฐานในเชิงลึกโดยละเอียด

๑. รายละเอียดของผู้กระทำผิด : ชื่อ-สกุล ที่อยู่ รูปภาพ การศึกษาอาชีพ ฯลฯ
๒. พฤติกรรมการกระทำผิด/รายละเอียดวัน-เวลา-สถานที่ในการกระทำผิด
๓. แผนที่ตั้งสถานที่-อาคารหรือสถานประกอบการที่กระทำผิดพร้อมเวลาปิด-เปิด วัสดุ-อุปกรณ์ ที่คาดว่าจะใช้ประกอบการกระทำผิด

๔. ควรมีการเก็บหรือบันทึกข้อมูลไว้เป็นไฟล์/ภาพถ่าย/วิดีโอประกอบ

๕. พื้นที่ของสถานที่ตำรวจที่รับผิดชอบ/เขตอำนาจศาล

ประชุมทีมงานและประเมินข้อมูลการกระทำผิด (วัน-เวลา-สถานที่-บุคคลอ้างอิงที่เกี่ยวข้อง) และข้อกฎหมายว่าจะรวบรวมพยานหลักฐานอย่างไร? เพื่อในการร้องทุกข์กล่าวโทษต่อพนักงานสอบสวนจนเชื่อมั่นว่ามีการกระทำผิดจริง ตามหลักกฎหมายที่เกี่ยวข้อง...

- พระราชบัญญัติโรคระบาดสัตว์ พ.ศ. ๒๕๕๘
- พระราชบัญญัติควบคุมคุณภาพอาหารสัตว์ พ.ศ. ๒๕๕๘
- พระราชบัญญัติควบคุมโรงฆ่าสัตว์และจำหน่ายเนื้อสัตว์ พ.ศ. ๒๕๓๕
- พระราชบัญญัติสถานพยาบาลสัตว์ พ.ศ. ๒๕๓๓ แก้ไขเพิ่มเติม (ฉบับที่ ๒) พ.ศ. ๒๕๕๗
- พระราชบัญญัติวิชาชีพการสัตวแพทย์ พ.ศ. ๒๕๔๕
- พระราชบัญญัติป้องกันการทารุณกรรมและการจัดสวัสดิภาพสัตว์ พ.ศ. ๒๕๕๗
- พระราชบัญญัติยา พ.ศ. ๒๕๑๐

วางแผนกำหนดวันและการเตรียมความพร้อมเข้าตรวจสอบการกระทำผิด

๑. จัดตั้งศูนย์ปฏิบัติการ (ศปก. หรือ war room) และชุดปฏิบัติงานบังคับใช้กฎหมาย โดยประชุมกำหนดแผนวันปฏิบัติงาน โดยแบ่งหน้าที่กันทำงานอย่างชัดเจน ได้แก่ ในการกำหนดแผนและวิธีการเข้าตรวจสอบที่ชัดเจน การรวบรวมพยานหลักฐานในการกระทำผ่านกล้องถ่ายภาพ หรือวิดีโอ จำนวนที่ใช้ปฏิบัติงาน แบ่งหน้าที่อย่างไรบ้าง และกำหนดผู้ประสานงานขอกำลังตำรวจในพื้นที่ (ถ้าข่าวอาจมีการรั่วไหล อาจใช้กำลังทหารแทนก็ได้)

๒. ประเมินวิเคราะห์ข้อหาในการกระทำผิดหรือฝ่าฝืนกฎหมายของผู้กระทำผิดที่เกี่ยวข้องกับกฎหมายฉบับใดบ้าง พร้อมมอบหน้าที่ในการทำบัญชีของกลาง บันทึกจับกุม บันทึกการตรวจสอบ บันทึกยึดอายัด จำเป็นต้องขอหมายค้นต่อศาลหรือไม่

๓. ซ้อมแผนปฏิบัติงานบนโต๊ะ (Table Top exercise) เหมือนเหตุการณ์จริง

๔. เตรียมพร้อมก่อนออกปฏิบัติงานจริง : เครื่องแบบพนักงานเจ้าหน้าที่ตามกฎหมายกรอบอำนาจหน้าที่ของพนักงานเจ้าหน้าที่ที่ทำได้ตาม พระราชบัญญัติ

(**ระวัง!** พนักงานเจ้าหน้าที่ที่จะเป็นผู้กระทำความผิดตามประมวลกฎหมายอาญา ม.๑๕๗)

บัตรพนักงานเจ้าหน้าที่ ตัวบทพระราชบัญญัติที่บังคับใช้ในวันปฏิบัติงาน (มอบให้พนักงานสอบสวน) ยานพาหนะ กล้องถ่ายรูป โน้ตบุ๊ก ปริ้นเตอร์ กล่องใส่ของกลาง ปากกาเมจิก เทปกาวยึด อายัดของกลาง เอกสารแบบฟอร์มที่เกี่ยวข้อง และอุปกรณ์ที่สนับสนุนการทำเอกสารร้องทุกข์กล่าวโทษต่อพนักงานสอบสวน

การเข้าตรวจสอบสถานประกอบการการกระทำผิด

ให้ชุดเฉพาะกิจบังคับใช้กฎหมายทุกคน ปฏิบัติงานตามแผนที่ได้ซักซ้อมตามแผนปฏิบัติงานบนโต๊ะ (Table Top exercise)

ในกรณีมีหมายค้นจากศาล ให้พนักงานเจ้าหน้าที่ที่ยื่นขอหมายค้นจากศาล เป็นผู้แสดงและอ่านหมายค้นให้ผู้เป็นเจ้าของสถานที่แห่งนั้นทราบพร้อมลงลายมือชื่อในหมายค้น

๑. พนักงานเจ้าหน้าที่หัวหน้าชุดฯ แจ้งชื่อ-สกุล ตำแหน่งอะไร เป็นพนักงานเจ้าหน้าที่ตามกฎหมายฉบับใด วัตถุประสงค์ในวันนี้มาตรวจสอบอะไร เพื่ออะไร ในสถานประกอบการแห่งนี้ มีใบอนุญาต

ในระหว่างการเข้าตรวจสอบ ตรวจค้น ต้องให้ผู้ดำเนินการหรือเจ้าของกิจการเป็นผู้นำในการปฏิบัติงานพร้อมบันทึกภาพหรือวิดีโอ ตลอดช่วงการตรวจสอบ

เมื่อพบการกระทำความผิดกฎหมาย : ให้พนักงานเจ้าหน้าที่แจ้งข้อหาการกระทำความผิดตามพระราชบัญญัติที่เกี่ยวข้อง และพิจารณายึดหรืออายัดสิ่งผิดกฎหมายนั้นเป็นของกลาง โดยจัดทำบัญชีของกลางไว้เป็นหลักฐานในการดำเนินคดี พร้อมทำบันทึกจับกุมตามแบบของพนักงานสอบสวนให้ผู้ดำเนินการหรือเจ้าของกิจการลงลายมือชื่อเป็นหลักฐาน โดยมีเจ้าหน้าที่ตำรวจ ลงลายมือชื่อเป็นผู้จับกุม และพนักงานเจ้าหน้าที่เป็นผู้ร่วมจับกุม

เจ้าหน้าที่ตำรวจควบคุมตัวผู้ดำเนินการหรือเจ้าของกิจการไปดำเนินคดีที่สถานีตำรวจในพื้นที่รับผิดชอบ พร้อมบันทึกการจับกุม บัญชีของกลาง ภาพถ่ายขณะเข้าตรวจสอบ และบันทึกถ้อยคำของผู้ต้องหาและแบบพิมพ์ตามกฎหมายที่เกี่ยวข้อง

เหตุการณ์จริง :

ที่มา : สัตวแพทยสภา ได้รับข้อร้องเรียนจากประชาชน ขอให้กรมปศุสัตว์ตรวจสอบการประกอบกิจการร้านตัดแต่งขนสุนัขชื่อ สวยหลู ตั้งอยู่เลขที่ ๘/๘ แขวงตรอกวัดดงมูลเหล็ก ซอยอิสรภาพ ๒๘ แขวงบ้านช่างหล่อ เขตบางกอกน้อย กรุงเทพมหานคร ได้ดำเนินการขุดหินปูนสุนัขโดยมิได้วางยาสลบ และมีการขายยาสัตว์ และอาหารสัตว์ให้แก่เจ้าของสัตว์ทั่วไป และมีการเชิญชวนผ่านสื่อสังคมออนไลน์

ข้อสั่งการ : กรณีดังกล่าวถูกนำเข้าสู่ที่ประชุมคณะอนุกรรมการบังคับใช้กฎหมาย พระราชบัญญัติสถานพยาบาลสัตว์ พ.ศ. ๒๕๕๘ พระราชบัญญัติวิชาชีพการสัตวแพทย์ พ.ศ. ๒๕๔๕ พระราชบัญญัติป้องกันการทารุณกรรมและการจัดสวัสดิภาพสัตว์ พ.ศ. ๒๕๕๗ มติที่ประชุมมอบหมายให้ชุดเฉพาะกิจบังคับใช้กฎหมายเขต ๑ ชุดเฉพาะกิจบังคับใช้กฎหมายปศุสัตว์พื้นที่กรุงเทพมหานคร และกองสารวัตรและกักกันสนับสนุนสายสืบในการล่อซื้อหาพยานหลักฐาน

ชุดเฉพาะกิจบังคับใช้กฎหมายเขต ๑ ชุดเฉพาะกิจบังคับใช้กฎหมายปศุสัตว์พื้นที่กรุงเทพมหานคร และกองสารวัตรและกักกัน ร่วมประชุมศูนย์ปฏิบัติการ war room เพื่อวางแผนแนวทางการดำเนินกรบังคับใช้กฎหมาย ส่งสายสืบลงพื้นที่เช็คข่าวเก็บข้อมูลการกระทำผิดของร้านร้านตัดแต่งขนสุนัขชื่อ สวยหลู ตามข้อร้องเรียนจากสัตวแพทยสภาพบว่ากระทำความผิดจริง ได้ข้อมูล-ข้อเท็จจริงจากสายสืบลงพื้นที่ดังนี้

ข้อมูลภาพถ่ายที่ตั้งจากสายสืบลงพื้นที่จริง



ข้อมูล-ข้อเท็จจริงจากสายสืบลงพื้นที่ดังนี้

๑. ผู้ดำเนินการหรือเจ้าของร้านตัดขน : น.ส.หมวย ดื้อจั่ง
๒. สถานที่กระทำผิด : ๙/๙ แขวงตรอกวัดดงมูลเหล็ก ซอยอิสรภาพ ๒๘ แขวงบ้านช่างหล่อ เขตบางกอกน้อย กรุงเทพมหานคร
๓. ข้อมูลพฤติกรรมของเจ้าของร้านตัดขนสุนัข : พบดำเนินการขูดหินปูนให้สุนัขโดยไม่มีการวางยาสลบ (การประกอบวิชาชีพการสัตวแพทย์) จัดตั้งและดำเนินการสถานพยาบาลสัตว์ไม่ได้รับอนุญาต มีการขายอาหารสัตว์โดยไม่ได้รับอนุญาต มีการขายยาสัตว์โดยไม่ได้รับอนุญาต และขายยาสัตว์ที่ไม่มีเลขทะเบียน

พฤติกรรมเข้าข่ายการกระทำผิดตามกฎหมาย

๑. ไม่มีใบอนุญาตการประกอบวิชาชีพการสัตวแพทย์ (ม.๒๙ และ ๓๐ บทลงโทษ ม.๕๔ และ ม.๕๕ แห่งพระราชบัญญัติวิชาชีพการสัตวแพทย์ พ.ศ. ๒๕๔๕)
๒. ไม่มีใบอนุญาตจัดตั้งและดำเนินการสถานพยาบาลสัตว์ (ม.๗ และ ๙ บทลงโทษ ม.๔๓ แห่งพระราชบัญญัติสถานพยาบาลสัตว์ พ.ศ. ๒๕๓๓ แก้ไขเพิ่มเติม (ฉบับที่ ๒) พ.ศ.๒๕๕๗
๓. ไม่มีใบอนุญาตขายอาหารสัตว์ (ม.๑๗ บทลงโทษ ม.๗๕ แห่งพระราชบัญญัติควบคุมคุณภาพอาหารสัตว์ พ.ศ. ๒๕๕๘)
๔. ไม่มีใบอนุญาตขายยาสัตว์และมีการขายยาสัตว์ที่ไม่มีเลขทะเบียน (ม.๑๒ และ ๗๒ (๔) บทลงโทษ ม.๑๐๑ และ ๑๒๒ แห่งพระราชบัญญัติยา พ.ศ. ๒๕๑๐

การล่อซื้อ : ทำให้หลักฐานการกระทำผิดมีน้ำหนัก ไม่สามารถปฏิเสธการกระทำผิดได้



ทั้ง ๓ หน่วยงานร่วมประชุมซักซ้อมแผนปฏิบัติงานบนโต๊ะ (Table Top exercise) แบ่งหน้าที่กันปฏิบัติงาน ณ สถานที่จริง พร้อมกำหนดวันปฏิบัติงานจริง ขั้นตอนนี้ มักจะซักซ้อมกัน ก่อนวันปฏิบัติงานจริง หรือวันเดียวกัน

กรณีดังกล่าวนี้ ที่ประชุมเสนอให้มีการขอหมายค้นจากศาลแขวงตลิ่งชัน ก่อนออกปฏิบัติงานจริง ๑ วัน โดยมอบหมายให้ชุดเฉพาะกิจปศุสัตว์พื้นที่กรุงเทพมหานคร และให้กองสารวัตรและกักกัน สนับสนุนเจ้าหน้าที่สายล่อซื้อ เพื่อรวบรวมพยานหลักฐานให้ชัดเจนแน่นอนหนา โดยนำเลขธนบัตร ราคา ๑๐๐๐ บาท จำนวน ๒ ใบ ไปลงบันทึกประจำวัน ที่ สถานีตำรวจนครบาลตลิ่งชัน แล้วมอบธนบัตรนั้นให้สายล่อซื้อนำไปพร้อมสุนัข

เพื่อล่อซื้อการประกอบวิชาชีพการสัตวแพทย์ โดยติดต่อร้านตัดแต่งขนเป่าหมายทางโทรศัพท์เพื่อนัดหมาย
เรื่องเวลาในการนำสุนัขไปขูดเห็บเหา

ชุดเฉพาะกิจบังคับใช้กฎหมายประจำเขต ๑ และชุดเฉพาะกิจปศุสัตว์พื้นที่กรุงเทพมหานคร และ
เจ้าหน้าที่ตำรวจ จาก สน.ตลิ่งชันจะร่วมกันตรวจสอบทันที หลังจากสายล่อซื้อชำระค่าบริการขูดเห็บเหา โดย
แสดงหมายค้นให้เจ้าของร้านตัดขนลงลายมือชื่อรับทราบหมาย ทิมงานและเจ้าหน้าที่ตำรวจเข้าตรวจค้นพบ
ธนบัตรหมายเลขตรงกับธนบัตรที่ได้ลงบันทึกประจำวันไว้แล้วที่ สถานีตำรวจนครบาลตลิ่งชัน

ภาพเหตุการณ์

ขณะเข้าตรวจสอบร้านตัดขนสุนัข หนูสวย

ที่ชั้น ๒ ของอาคาร พบมีการจัดเป็นพื้นที่ให้บริการขูดเห็บเหาสุนัข โดยไม่มีการวางยาสลบ
ราคาให้บริการ ๑,๔๐๐ บาท/ตัว

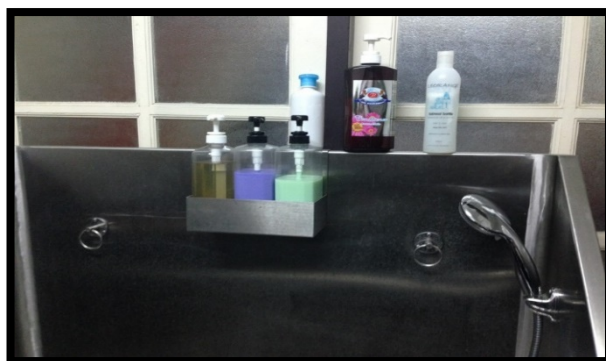
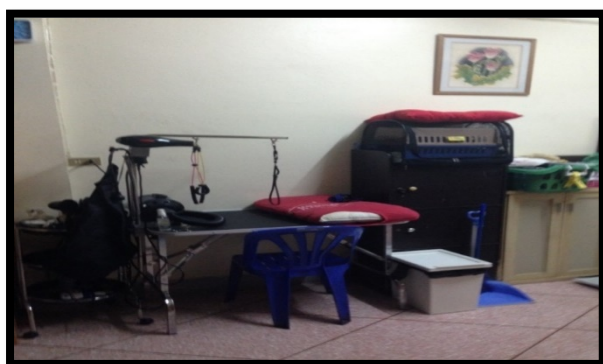

ภายในร้านตัดขนสุนัข หนูสวย เปิดเป็นร้านขายยาสัตว์ และอาหารสัตว์ไม่ใบอนุญาตขาย



ผลการเข้าตรวจสอบ : พบการกระทำความผิดหลายข้อหา และ หลายพระราชบัญญัติตรงตามข้อมูลที่ได้จากสายสืบลงพื้นที่ทุกประการ

๑.ไม่มีใบอนุญาตการประกอบวิชาชีพการสัตวแพทย์ (ม.๒๙ และ ๓๐ บทลงโทษ ม.๕๔ และ ๕๕ แห่งพระราชบัญญัติวิชาชีพการสัตวแพทย์ พ.ศ. ๒๕๔๕)

๒.ไม่มีใบอนุญาตจัดตั้งและดำเนินการสถานพยาบาลสัตว์ (ม.๗ และ ๙ บทลงโทษ ม.๔๓ แห่งพระราชบัญญัติสถานพยาบาลสัตว์ พ.ศ. ๒๕๓๓ แก้ไขเพิ่มเติม (ฉบับที่ ๒) พ.ศ. ๒๕๕๗

๓.ไม่มีใบอนุญาตขายอาหารสัตว์ (ม.๑๗ บทลงโทษ ม.๗๕ แห่งพระราชบัญญัติควบคุมคุณภาพอาหารสัตว์ พ.ศ. ๒๕๕๘)

๔.ไม่มีใบอนุญาตขายยาสัตว์และมีการขายยาสัตว์ที่ไม่มีเลขทะเบียน (ม.๑๒ และ ๗๒ (๔) บทลงโทษ ม.๑๐๑ และ ๑๒๒ แห่งพระราชบัญญัติยา พ.ศ.๒๕๑๐

ภาพถ่าย ขณะเข้าตรวจสอบและร้องทุกข์ต่อพนักงานสอบสวน



เมื่อพนักงานเจ้าหน้าที่ พบว่า มีการกระทำความผิดหลายมาตรา ในหลายพระราชบัญญัติเจ้าของกิจการร้านตัดขน จึงตกเป็นผู้ต้องหา ถูกดำเนินคดีในความผิดดังกล่าว (ทำบันทึกจับกุม) พบวัสดุ-อุปกรณ์ในการกระทำความผิด ต้องทำการยึดหรืออายัดไว้เป็นพยานหลักฐาน หรือเพื่อตรวจสอบวิเคราะห์ทางห้องปฏิบัติการ (ทำบัญชีของกลาง) ทำบันทึกถ้อยคำของผู้ต้องหาไว้ตามพระราชบัญญัติที่เกี่ยวข้องกับการกระทำความผิด พร้อมให้ผู้ต้องหาลงลายมือชื่อไว้ทุกแผ่น

แจ้งผู้ต้องหาถึงการกระทำความผิดดังกล่าว พร้อมขอสำเนาบัตรประจำตัวประชาชนพร้อมลงลายมือชื่อรับรองสำเนาไว้ด้วย แจ้งเจ้าหน้าที่ตำรวจควบคุมตัวผู้ต้องหาไป สถานีตำรวจนครบาลตลิ่งชัน เพื่อดำเนินคดี

การดำเนินคดีที่โรงพัก : การร้องทุกข์กล่าวโทษ จะต้องเตรียมอะไรบ้าง มอบให้พนักงานสอบสวน

- ๑.ตัวผู้ต้องหา พร้อมบัตรประชาชน
- ๒.บันทึกการจับกุม (ตามแบบพร้อมลงลายมือชื่อผู้เกี่ยวข้องทั้งหมด)*
- ๓.บัญชีของกลางพร้อมของกลางในคดี ทุกรายการ*
- ๔.รูปถ่ายขณะเข้าตรวจสอบพร้อมพนักงานเจ้าหน้าที่ลงลายมือชื่อและวันที่เข้าตรวจสอบ
- ๕.บันทึกคำให้การของพนักงานเจ้าหน้าที่ที่ร้องทุกข์และพยาน พร้อมสำเนาบัตร+ลงลายมือ

ชื่อรับรองแล้ว (อย่างละ ๒ ชุด)

๖.สำเนาบันทึกรประจำวันในการลงเลขธนบัตร (ก่อนการล่อซื้อ) พร้อมสำเนาเลขธนบัตรที่พบ หลังการตรวจสอบแล้ว (หมายเลขตรงกัน)

หลังการส่งตัวผู้ต้องหาให้พนักงานสอบสวนเสร็จเรียบร้อยแล้ว เจ้าหน้าที่ตำรวจ จะมีการบันทึกประจำวันการร้องทุกข์กล่าวโทษอีกครั้ง ถึงรายละเอียดตามบันทึกจับกุม แล้วลงเลขคดีในบันทึกจับกุม เพื่อรับเรื่องเข้าสู่ระบบการดำเนินคดีของสถานีตำรวจนี้แล้ว (ต้องขอสำเนาเอกสารบันทึกประจำวันไว้ติดตามผลคดี รายงานผู้บังคับบัญชา ต่อไป)

พนักงานเจ้าหน้าที่ผู้บังคับใช้กฎหมาย จะต้องดำเนินการ คือ

๑. สำเนาเอกสารทั้งหมดที่ยื่นต่อพนักงานสอบสวน
๒. สำเนาเอกสารบันทึกประจำวัน เพื่อรายงาน และติดตามผลคดี
๓. เบอร์โทรศัพท์ หรือ ช่องทางติดต่อ พนักงานสอบสวนเจ้าของสำนวน

เหตุการณ์จำลองสถานการณ์

เหตุการณ์จำลอง ๑

สำนักงานปศุสัตว์เขต ๑ ได้รับเรื่องร้องเรียนทางโทรศัพท์ว่ามีคลินิกรักษาสัตว์ไม่มีใบอนุญาต ชื่อร้าน ต้นรักษาสัตว์ มีการให้บริการ ฉีดวัคซีน ฉีดยากำจัดเห็บหมัด ผ่าตัดทำหมัน ในพื้นที่อำเภอเมือง จังหวัดอ่างทอง

คำถาม ๑ ขั้นตอนวิธีการหาข้อมูลเพิ่มเติม

ตอบ ส่งสายสืบลงพื้นที่หาข้อมูล คลินิกต้นรักษาสัตว์ ตามข้อร้องเรียน

ข้อมูลที่ต้องการ - สถานที่ตั้ง ตั้งอยู่ที่ใด

- เวลาทำการ จำนวนบุคลากรในร้าน เช่น หมอ ผู้ช่วย
- ลักษณะของสถานประกอบการ มีการขายอาหารสัตว์ มีการขายยาสัตว์หรือไม่
- ข้อมูลจากการสนทนากับผู้ประกอบการสถานที่ดังกล่าว ในกรณีที่สายสืบปลอมตัว

เข้าไปในสถานประกอบการเพื่อหาข้อมูลเบื้องต้น

คำถาม ๒ ข้อมูลเพิ่มเติมที่ได้จากการดำเนินการตาม ข้อ ๑ ร้าน ต้นรักษาสัตว์ เปิดบริการเวลา ๑๙.๐๐ - ๒๔.๐๐ น. มีเจ้าของชื่อ หมอตัน ซึ่งใบจัดตั้งและดำเนินการสถานพยาบาลหมดอายุ โดยใบประกอบวิชาชีพของหมอตันยังไม่หมดอายุ นอกจากนี้ยังมีผู้ประกอบการวิชาชีพอีกท่านหนึ่งชื่อ หมออาร์ท ซึ่งใบประกอบวิชาชีพหมดอายุ ท่านจะดำเนินการอย่างไร

- มีการวางแผน

- กำหนดวันและเวลาเข้าตรวจสอบ
- กำหนดแนวทางการเข้าตรวจสอบ โดยจัดแบ่งพนักงานเจ้าหน้าที่เป็น ๒ ชุด นำธนบัตรที่จะ

ล่อซื้อลงบันทึกประจำวันเกี่ยวกับคดี

ชุดที่ ๑ มอบหมายให้นำสุนัขหรือแมวเข้าล่อซื้อ เพื่อนำหลักฐานการกระทำความผิดจากสถานประกอบการดังกล่าว

ชุดที่ ๒ มอบหมายให้เข้าตรวจสอบ พร้อมเจ้าหน้าที่ตำรวจหลังจากชุดสายสืบทำการล่อซื้อ

สำเร็จ

- อัตรากำลัง

- สำนักงานปศุสัตว์เขต
- สำนักงานปศุสัตว์จังหวัด
- ตำรวจ
- ด่านกักกันสัตว์
- ทหาร (ในกรณีที่พนักงานเจ้าหน้าที่ประเมินว่ามีความไม่ปลอดภัยในการปฏิบัติงาน)

- อำนาจในการเข้าตรวจสอบ

- พระราชบัญญัติสถานพยาบาลสัตว์ พ.ศ. ๒๕๓๓
- พระราชบัญญัติวิชาชีพการสัตวแพทย์ พ.ศ. ๒๕๔๕

คำถาม ๓ เมื่อวางแผนเรียบร้อยแล้ว ท่านมีขั้นตอนและวิธีการปฏิบัติอย่างไร

- ขั้นตอนการเข้าตรวจสอบ

- ใช้ชุดสายสืบนำสุนัขหรือแมวเข้าไปในสถานประกอบการดังกล่าว เพื่อขอรับบริการผ่าตัดทำหมัน หรือทำการฉีดวัคซีน หรือฉีดยากำจัดเห็บหมัด เมื่อรับบริการเสร็จแล้วทำการจ่ายเงิน และให้ทางร้านออกใบเสร็จรับเงินให้ด้วย และให้สายสืบทำการแจ้งมายังหัวหน้าชุดเข้าตรวจสอบเพื่อทำการตรวจสอบต่อไป

- ขณะเข้าตรวจสอบเวลาประมาณ ๒๐.๐๐ น. พบว่าใบอนุญาตจัดตั้งและดำเนินการหมอดอายุจริง แต่ไม่พบใบประกอบวิชาชีพของทั้งสองคนแขวนแสดงให้เห็น แต่ปรากฏว่าอยู่ในลิ้นชักทั้งสองราย และมีการวางอาหารสัตว์และยาสัตว์ไว้ที่ชั้นวางสำหรับจำหน่าย โดยไม่มีใบอนุญาตขายอาหารสัตว์และใบอนุญาตขายยาสัตว์

รายการ	ลักษณะอาหารสัตว์/ยาสัตว์	จำนวน	หมายเหตุ
อาหารสุนัข	อาหารสำหรับรักษาโรค	๔๐ กระป๋อง	มีทะเบียน
อาหารแมว	อาหารเหลว	๒๐ กระป๋อง	มีทะเบียน
อาหารปลาสวยงาม	อาหารเม็ด	๑๐ ถุง	ไม่มีทะเบียน
อาหารสุนัข	นมแพะชนิดน้ำ	๒๐ กระป๋อง	ไม่มีทะเบียน

นอกจากนี้พบว่ามีผลิตภัณฑ์กำจัดเห็บหมัด จำนวน ๔ รายการ วางอยู่บนที่วางจำหน่าย พร้อมติดราคาไว้ที่ผลิตภัณฑ์ด้วย ดังนี้

- ยี่ห้อ F และ ยี่ห้อ C ซึ่งทั้งคู่มีสารออกฤทธิ์สำคัญ ได้แก่ fipronil และมีทะเบียนวัตถุอันตรายถูกต้องทั้งสองยี่ห้อ

- ยี่ห้อ R และ ยี่ห้อ A ซึ่งทั้งคู่มีสารออกฤทธิ์สำคัญ ได้แก่ Selametin และมีทะเบียนยาถูกต้องทั้งสองยี่ห้อ และขณะเข้าไปตรวจสอบได้พบหมออาร์ท กำลังผ่าตัดทำหมันอยู่ ท่านจะดำเนินคดีกับผู้ใดบ้าง ในข้อหาใด พระราชบัญญัติใด ของกลางในการกระทำความผิดมีอะไรบ้าง

ตอบ ดำเนินคดีกับหมอดัน

๑. จัดตั้งและดำเนินการสถานพยาบาลสัตว์โดยไม่ได้รับอนุญาตเป็นการฝ่าฝืน มาตรา ๗ และมาตรา ๙ แห่งพระราชบัญญัติสถานพยาบาลสัตว์ พ.ศ. ๒๕๓๓

๒. ขายอาหารสัตว์ควบคุมเฉพาะโดยไม่ได้รับอนุญาต มาตรา ๑๗ แห่งพระราชบัญญัติควบคุมคุณภาพอาหารสัตว์ พ.ศ. ๒๕๕๘

๓. ขายยาแผนปัจจุบันเฉพาะยาบรรจสุเสร็จสำหรับสัตว์โดยไม่ได้รับอนุญาต มาตรา ๑๒ แห่งพระราชบัญญัติยา พ.ศ. ๒๕๑๐

ดำเนินคดีกับหมออาร์ท

๑. ประกอบวิชาชีพการสัตวแพทย์โดยไม่ได้รับอนุญาต มาตรา ๒๙ แห่งพระราชบัญญัติวิชาชีพการสัตวแพทย์ พ.ศ. ๒๕๔๕

๒. แสดงตนด้วยวิธีใดๆ ให้ผู้อื่นเข้าใจว่าตนเป็นผู้มีสิทธิประกอบวิชาชีพการสัตวแพทย์ มาตรา ๓๐ แห่งพระราชบัญญัติวิชาชีพการสัตวแพทย์ พ.ศ. ๒๕๔๕

คำถาม ๔ กรณีหมออาร์ท ให้การว่านำสุนัขจรจัดมาทำหมันโดยไม่รับค่าตอบแทนใดๆ เพื่อเป็นการช่วยเหลือสัตว์จรจัด และปรากฏข้อเท็จจริงตามที่ให้การ หมออาร์ทผิดหรือไม่ ข้อหาใด ตามพระราชบัญญัติใด

ตอบ กระทำผิดโดยประกอบวิชาชีพการสัตวแพทย์โดยไม่ได้รับอนุญาต มาตรา ๒๙ แห่งพระราชบัญญัติวิชาชีพการสัตวแพทย์ พ.ศ. ๒๕๔๕ ถึงแม้จะไม่รับค่าตอบแทนแต่เป็นการกระทำทางศีลยกรรมไม่ได้รับการยกเว้นตามมาตรา ๒๙ (๒) แห่งพระราชบัญญัติวิชาชีพการสัตวแพทย์

เหตุการณ์จำลอง ๒

สำนักงานปศุสัตว์เขต ๑ ได้รับเรื่องร้องเรียนจากประชาชนทั่วไปว่า มีเซลล์วิงขายยาสำหรับสัตว์ อาหารสัตว์ อุปกรณ์ สำหรับสัตว์เลี้ยง และยาที่ขายมีทั้งทะเบียนตำรับยาและไม่มีทะเบียนตำรับยาพร้อมทั้งแนะนำการใช้ยาและผลิตภัณฑ์ที่ขายให้แก่ร้านขายอาหารสัตว์ ยาสัตว์ และฟาร์มเกษตรกรโดยตรง

คำถาม ๑. ขั้นตอน วิธีการ หาข้อมูลเพิ่มเติมโดย

ตอบ โดยส่งสายสืบลงพื้นที่หาข้อมูลตามข้อร้องเรียนเพื่อหาข้อมูลเบื้องต้น ได้แก่

- สถานที่ที่เซลล์ดังกล่าวจำหน่ายสินค้าให้
- ชนิดของสินค้าที่เซลล์จำหน่าย ตัวอย่างสินค้าหรือผลิตภัณฑ์
- วันและเวลาในการจำหน่ายสินค้าจากเซลล์
- ยานพาหนะที่เซลล์ใช้
- ชื่อบริษัทต้นสังกัดของเซลล์ถ้ามี (อาจหาได้จากใบส่งสินค้า)

คำถาม ๒. ข้อมูลเพิ่มเติมที่ได้จากการดำเนินการตามข้อ ๑ พบว่าเป็นเซลล์จากบริษัทเหี้ยหนุ จำกัด ตั้งอยู่เลขที่ ๙๙ ถ.ติวานนท์ ต.บางกะดี อ.เมือง จ.ปทุมธานี มีหน้าร้านชื่อ บริษัทเหี้ยหนุ จำกัด ประกอบกิจการขายอาหารสัตว์ ยาสัตว์ และอุปกรณ์สัตว์เลี้ยง เปิดกิจการ ๑๐.๐๐ - ๑๙.๐๐ น. ท่านจะดำเนินการวางแผนกับการปฏิบัติอย่างไร

- มีการวางแผน

จัดประชุมเพื่อหารือการเข้าตรวจสอบโดยมีประเด็นสำคัญได้แก่

- กำหนดนโยบายหรือแนวทางการเข้าตรวจสอบ เช่น พระราชบัญญัติที่ใช้ในการเข้าตรวจสอบ การจัดการกับของกลาง (ในกรณีที่เกิดการกระทำความผิดและมีของกลาง) เป็นต้น

- วันและเวลาที่เข้าตรวจสอบ

- กำหนดอัตราค่าล้างและจัดบทบาทหน้าที่ของพนักงานเจ้าหน้าที่ เพื่อให้งานเป็นไปตาม

เป้าหมาย

- อัตราค่าล้าง

- สำนักงานปศุสัตว์เขต

- สำนักงานปศุสัตว์จังหวัด

- ตำรวจ

- ด่านกักกันสัตว์

- ทหาร (ในกรณีที่พนักงานเจ้าหน้าที่ประเมินว่ามีความไม่ปลอดภัยในการปฏิบัติงาน)

- ใช้อำนาจในใตการเข้าตรวจสอบ/วิธีการเข้าตรวจสอบ

- พระราชบัญญัติควบคุมคุณภาพอาหารสัตว์ พ.ศ. ๒๕๕๘

- พระราชบัญญัติยา พ.ศ. ๒๕๑๐

โดยให้เจ้าหน้าที่เข้าไปตรวจสอบเบื้องต้นก่อนว่ามียา อาหารสัตว์ ที่ผิดกฎหมายอยู่หรือไม่ จากนั้น เมื่อพบของกลางประสานงานเจ้าหน้าที่ชุดเฉพาะกิจ เข้าทำการตรวจสอบ

คำถาม ๓. เมื่อมีการดำเนินการตามข้อ ๒ แล้ว ลงพื้นที่ปฏิบัติงานตรวจพบว่าไม่มีใบอนุญาตขายอาหารสัตว์ ไม่มีใบอนุญาตขายยา และพบว่ามีอาหารสัตว์ ยาสัตว์วางจำหน่ายอยู่หน้าร้าน ข้อมูลดังนี้

ลำดับที่	รายการ	ลักษณะอาหารสัตว์/ยาสัตว์	จำนวน	ผลาก
๑	อาหารสุนัข	สำหรับสุนัขโต	๑๐๐ กระสอบ	มีทะเบียน
๒	อาหารสุนัข	สำหรับสุนัขเล็ก หมดอายุไปแล้ว ๗ วัน	๑๐๐ กระสอบ	มีทะเบียน
๓	อาหารแมว	อาหารเหลว	๑๐๐ กระป๋อง	ไม่มีทะเบียน
๔	อาหารปลา	ชนิดเม็ด	๑๐๐ กระสอบ	ไม่มีทะเบียน
๕	อาหารตะพาบ	ชนิดเม็ด	๑๐๐ กระสอบ	ไม่มีทะเบียน
๖	อาหารแพะ	ชนิดเม็ด	๑๐๐ กระสอบ	ไม่มีทะเบียน
๗	อาหารไก่ชน	ชนิดผง	๑๐๐ กระสอบ	ไม่มีทะเบียน
๘	อาหารกระต่าย	ชนิดเม็ด	๑๐๐ กระสอบ	ไม่มีทะเบียน
๙	อาหารนกกระทา	ชนิดผง	๑๐๐ กระสอบ	ไม่มีทะเบียน
๑๐	อาหารนกกรงหัวจุก	ชนิดเม็ด	๑๐๐ กระสอบ	ไม่มีทะเบียน
๑๑	อาหารจิ้งหรีด	ชนิดผง	๑๐๐ กระสอบ	ไม่มีทะเบียน
๑๒	ยาฉีดบำรุงร่างกายสัตว์	ยี่ห้อ A ผลการระบุว่าวิตามินสำหรับบำรุงร่างกาย มีแหล่งผลิตที่ต่างประเทศ	๒๐ ขวด	ไม่มีทะเบียน
๑๓	วิตามินสำหรับไก่	ชนิดผงละลายน้ำ	๑๐๐ ซอง	ไม่มีทะเบียน
๑๔	ผลิตภัณฑ์สำหรับม้า	ของเหลวสำหรับกินฉลากระบุเป็น salbutamol สำหรับขยายหลอดลมม้าแข่ง ผลิตที่ต่างประเทศ	๕๐ หลอด	ไม่มีทะเบียน
๑๕	ยากำจัดเห็บหมัดแบบกิน	ชนิดเม็ดสารออกฤทธิ์ Ivermectin ๑๕,๐๐๐ ไมโครกรัม	๑๐๐ ก่อ่ง	ไม่มีทะเบียน
๑๖	ยาถ่ายพยาธิชนิดเม็ด	ถ่ายพยาธิตัวกลม และตัวแบน	๑,๐๐๐ แผง	มีทะเบียน
๑๗	ยากำจัดเห็บหมัด	ยาราดหลังกำจัดเห็บหมัด	๑๐ ขวด	มีทะเบียนวัตถุอันตราย

หมายเหตุ ๑. อาหารลำดับที่ ๖, ๑๐ และ ๑๑ไม่เป็นอาหารสัตว์ควบคุมเฉพาะ สามารถขายได้โดยไม่ต้องมีใบอนุญาตขาย

๒. ลำดับที่ ๑๗ เป็นวัตถุอันตรายสามารถขายได้โดยไม่ต้องมีใบอนุญาตขาย

บัญชีของกลางคดีอาญา

บัญชีของกลางลำดับที่

/ ๒๕๕๘

สถานีตำรวจ

สน.....

คดี

/

วันที่

.....

ป.จ.ว.ข้อ

คดีระหว่าง

กรมปศุสัตว์ โดย.....
บริษัทเฮียหนู จำกัด

ผู้กล่าวหา

ผู้ต้องหา

ข้อหา

ขายอาหารสัตว์เสื่อมคุณภาพ ม.๕๖(๒), ขายอาหารสัตว์โดยไม่ได้รับอนุญาต ม.๑๗, ขายอาหารสัตว์ที่ไม่ได้ขึ้นทะเบียน ม.๕๖(๔), ขายยาโดยไม่ได้รับใบอนุญาต ผิดมาตรา ๑๒, และขายยาโดยไม่มีทะเบียน ม.๗๒(๔)

ลำดับที่	รายการ	จำนวน	ส่งตรวจจำนวน	คงเหลือจำนวน	ราคา (บาท)	ยึดจากใคร	วันเดือนปีที่ยึด	หมายเหตุ
๑.	อาหารสุนัข (สุนัขโต)	๑๐๐ กระสอบ	-			บริษัท เฮียหนู จำกัด	๒๗ มิ.ย. ๕๙	ลำดับที่ ๑-๘ เป็น อาหารสัตว์
๒.	อาหารสุนัข (สุนัขเล็ก)	๑๐๐ กระสอบ	-					
๓.	อาหารแมว	๑๐๐ กระป๋อง	-					
๔.	อาหารปลาตุ๊ก	๑๐๐ กระสอบ	-					
๕.	อาหารตะพาบ	๑๐๐ กระสอบ	-					
๖.	อาหารไก่ชน	๑๐๐ กระสอบ	-					
๗.	อาหารกระต่าย	๑๐๐ กระสอบ	-					ลำดับที่ ๙-๑๓ เป็น ยาสัตว์
๘.	อาหารนกกระทา	๑๐๐ กระสอบ	-					
๙.	ยาฉีดบำรุงร่างกายสัตว์	๒๐ ขวด	-					
๑๐.	วิตามินสำหรับไก่	๑๐๐ ซอง	-					
๑๑.	ผลิตภัณฑ์สำหรับม้า	๕๐ หลอด	-					
๑๒.	ยากำจัดเห็บหมัดแบบกิน	๑๐๐ กล่อง	-					
๑๓.	ยาถ่ายพยาธิชนิดเม็ด	๑,๐๐๐ แผง	-					

ข้าฯ ขอรับรองว่าทรัพย์สินของกลาง ตามรายการดังกล่าวข้างต้น ได้บันทึกถูกต้องตรงกับความเป็นจริง ได้อ่านให้ฟังและตรวจดูแล้วรับว่าถูกต้อง และผู้ต้องหาไม่คัดค้านหากผู้กล่าวหา กับพวกจะนำเวชภัณฑ์ของกลางดังกล่าวข้างต้นไปตรวจพิสูจน์ และเก็บรักษาไว้ระหว่างดำเนินคดี

(ลงชื่อ)ผู้ต้องหา

(ลงชื่อ)ผู้กล่าวหา

(ลงชื่อ)พยาน

(ลงชื่อ)สอบสวน / บันทึก / อ่าน

คำถาม ๔ ท่านคิดว่าผิดกฎหมายใด และควรทำอย่างไรกับผลิตภัณฑ์ดังกล่าว พร้อมทั้งเขียนบัญชีของกลาง

ตอบ ๑. พระราชบัญญัติควบคุมคุณภาพอาหารสัตว์ พ.ศ. ๒๕๕๘ ม.๕๖(๒) ขยายอาหารสัตว์เสื่อมคุณภาพ ม. ๑๗ ขยายอาหารสัตว์โดยไม่ได้รับอนุญาต มีบทกำหนดโทษตาม ม.๗๕, ม.๕๖(๔) ขยายอาหารสัตว์ที่ไม่ได้ขึ้นทะเบียน มีโทษตาม ม.๘๖

๒. พระราชบัญญัติยา พ.ศ.๒๕๑๐ ม.๑๒ ขยายยาโดยไม่ได้รับใบอนุญาต มีบทกำหนดโทษตาม ม.๑๐๑, ม.๗๒(๔) ขยายยาโดยไม่มีทะเบียน

คำถาม ๕ ผลิตภัณฑ์ที่ระบุว่าเป็นวัตถุอันตราย จะต้องมีการขออนุญาตขายหรือไม่

ตอบ ไม่ต้องมี

เหตุการณ์จำลอง ๓

สำนักงานปศุสัตว์จังหวัดราชบุรี ได้รับแจ้งจากเกษตรกรว่า ฟาร์มสุกรชื่อ เจฟาร์ม ในพื้นที่อำเภอเมือง จังหวัดราชบุรี มีการลักลอบนำสารเร่งเนื้อแดงมาใช้เลี้ยงสุกร โดยเป็นฟาร์มสุกรขุน ๑๐,๐๐๐ ตัว แบ่งเป็น ๑๐ โรงเรือน โรงเรือนละ ๑,๐๐๐ ตัว ทั้งหมดมีน้ำหนักเฉลี่ยประมาณ ๗๐ กิโลกรัม

คำถาม ๑ ท่านในฐานะปศุสัตว์จังหวัดจะดำเนินการอย่างไร

- การวางแผน

วางแผนการเข้าตรวจสอบโดยมีประเด็นสำคัญได้แก่

- กำหนดนโยบายหรือแนวทางการเข้าตรวจสอบฟาร์มสุกร
- กำหนดวันและเวลาที่จะเข้าตรวจสอบฟาร์มสุกร
- จัดสรรยานพาหนะ
- จัดเตรียมวัสดุอุปกรณ์ในการเก็บตัวอย่าง
- กำหนดอัตรากำลังและจัดบทบาทหน้าที่ของพนักงานเจ้าหน้าที่ เพื่อให้งานเป็นไปตาม

เป้าหมาย

- อัตรากำลัง

- สำนักงานปศุสัตว์เขต
- สำนักงานปศุสัตว์จังหวัด
- ตำรวจ
- ด่านกักกันสัตว์
- ทหาร (ในกรณีที่พนักงานเจ้าหน้าที่ประเมินว่ามีความไม่ปลอดภัยในการปฏิบัติงาน)

- อำนาจ/วิธีการในการเข้าตรวจสอบ

- อาศัยอำนาจมาตรา ๖๕ พระราชบัญญัติควบคุมคุณภาพอาหารสัตว์ พ.ศ. ๒๕๕๘ ให้พนักงานเจ้าหน้าที่ที่มีอำนาจเข้าไปในสถานที่เลี้ยงสัตว์ในระหว่างพระอาทิตย์ขึ้นถึงพระอาทิตย์ตก
- อาศัยอำนาจมาตรา ๖๖ ในการปฏิบัติหน้าที่ ให้พนักงานเจ้าหน้าที่แสดงบัตรประจำตัวต่อผู้รับใบอนุญาตหรือบุคคลที่เกี่ยวข้อง

- วิธีและจำนวนการเก็บปัสสาวะสุกรเพื่อตรวจ Stripe test

- เก็บตัวอย่างปัสสาวะสุกรทุกโรงเรือน โรงเรือนละ ๕ ตัวอย่าง รวม ๕๐ ตัวอย่าง

คำถาม ๒ วิธีการดำเนินการเมื่อทราบผลการตรวจดังกล่าว ทำอย่างไร เมื่อสุ่มตรวจสอบปัสสาวะโดยวิธี Stipe test ให้ผลเป็นบวกต่อ Sabutamol ดังนี้

โรงเรียน	จำนวนสุกร	ผลตรวจ Stipe test
๑	๑,๐๐๐	บวก ๕ ตัวอย่าง
๒	๑,๐๐๐	บวก ๓ ตัวอย่าง
๓	๑,๐๐๐	บวก ๑ ตัวอย่าง
๔	๑,๐๐๐	ลบทุกตัวอย่าง
๕	๑,๐๐๐	ลบทุกตัวอย่าง
๖	๑,๐๐๐	ลบทุกตัวอย่าง
๗	๑,๐๐๐	ลบทุกตัวอย่าง
๘	๑,๐๐๐	ลบทุกตัวอย่าง
๙	๑,๐๐๐	ลบทุกตัวอย่าง
๑๐	๑,๐๐๐	ลบทุกตัวอย่าง

- การยึดหรืออายัดสิ่งของหรือสุกร เมื่อตรวจสอบระหว่างรอผลตรวจยืนยัน กระทำได้หรือไม่

ใช้กฎหมายใด

ตอบ สิ่งอายัดสุกรที่ผลปัสสาวะเป็นบวก จำนวน ๓ โรงเรียน ตามระเบียบกรมปศุสัตว์ ว่าด้วยการค้น ยึด อายัดอาหารสัตว์ ภาชนะบรรจุ เอกสาร หรือสิ่งใดๆ เกี่ยวกับอาหารสัตว์ตามกฎหมายว่าด้วยการควบคุมคุณภาพอาหารสัตว์ พ.ศ. ๒๕๕๘ จากนั้นส่งตัวอย่างปัสสาวะสุกรที่ให้ผลเป็นบวก ส่งตรวจยืนยันที่สำนักตรวจสอบคุณภาพสินค้าปศุสัตว์

คำถาม ๓. เมื่อตรวจสอบโดยรอบฟาร์ม พบว่ามีการนำพรีมิกซ์ (Premix) ต่างๆ มาผสมกันในเครื่องผสมอาหารสัตว์ขนาดเล็ก ท่านควรดำเนินการอย่างไร ต่อไป

ตอบ เก็บ premix ตามระเบียบกรมปศุสัตว์ว่าด้วยการเก็บตัวอย่างอาหารสัตว์ ส่งตรวจทางห้องปฏิบัติการที่สำนักตรวจสอบคุณภาพสินค้าปศุสัตว์

คำถาม ๔ เมื่อนำปัสสาวะ อาหารสุกรและน้ำ ที่เก็บส่งตรวจโดยวิธี LC-MS(MS) พบ Salbutamal ในปัสสาวะ ๐.๑ µg/kg (๐.๑ppb) ในอาหารตรวจพบ ๐.๐๑ µg/kg (๐.๐๑ ppb) ส่วนในน้ำตรวจไม่พบ ท่านจะดำเนินคดีตามข้อหาใด กฎหมายใด

ตอบ ดำเนินการตามกฎหมาย พระราชบัญญัติควบคุมคุณภาพอาหารสัตว์ พ.ศ. ๒๕๕๘ มาตรา ๖(๔) ชื่อประเภท ชนิด ลักษณะหรือคุณสมบัติของวัตถุที่ห้ามใช้ผสมในอาหารสัตว์ และให้ปศุสัตว์จังหวัดดำเนินการร้องทุกข์ กล่าวโทษ ต่อพนักงานสอบสวน

คำถาม ๕. นอกจากนี้สืบทราบได้ว่า ฟาร์มดังกล่าวได้นำอาหารสัตว์ที่ผสมแล้วตามข้อ ๓ ไปส่งให้ยังฟาร์มอื่น โดยไม่คิดเงินแต่ขอแลกเปลี่ยนเป็นลูกสุกร ทั้งนี้ฟาร์มดังกล่าว ไม่มีใบอนุญาตการผลิตอาหารแต่อย่างใด ท่านจะแจ้งความดำเนินคดีเพิ่มเติมหรือไม่อย่างไร ขอให้ใด ตามกฎหมายใด

ตอบ แจ้งความดำเนินคดีเพิ่มตามกฎหมาย พระราชบัญญัติควบคุมคุณภาพอาหารสัตว์ พ.ศ. ๒๕๕๘ มาตรา ๑๕ เนื่องจากไม่มีใบอนุญาตผลิตอาหารสัตว์ตามนิยาม “ขาย” หมายความว่า “แจก” แลกเปลี่ยน ทั้งนี้เพื่อประโยชน์ทางการค้าและหมายความถึงการมีไว้เพื่อขาย โดยมีบทกำหนดโทษ ตามมาตรา ๗๔ ผู้ผลิตหรือนำเข้าอาหารสัตว์ควบคุมเฉพาะ ผู้ใดไม่ปฏิบัติตามมาตรา ๑๕ วรรคหนึ่ง ต้องระวางโทษจำคุกไม่เกินสามปี หรือปรับไม่เกินหกหมื่นบาท หรือทั้งจำทั้งปรับ

เหตุการณ์จำลอง ๔

สำนักงานปศุสัตว์จังหวัดมหาสารคาม ได้รับแจ้งผลการตรวจทางห้องปฏิบัติการ พบยาคลอแรมเฟนิคอล (Chloramphenicol) ในเนื้อไก่ ซึ่งเป็นไก่เนื้อเลี้ยงอยู่ในฟาร์ม “หนุ่ยไก่เนื้อ” ในพื้นที่อำเภอเมือง จังหวัดมหาสารคาม

คำถาม ๑ ท่านในฐานะปศุสัตว์จังหวัดจะดำเนินการอย่างไร

- **การวางแผน** ใช้ชุดเฉพาะกิจบังคับใช้กฎหมายประจำจังหวัด โดยการประชุมกับสำนักงานปศุสัตว์อำเภอสอบถามพิกัด เพื่อลงพื้นที่สอบสวน

- อัตรากำลัง

- สำนักงานปศุสัตว์เขต
- สำนักงานปศุสัตว์จังหวัด
- ตำรวจ
- ด่านกักกันสัตว์
- ทหาร (ในกรณีที่พนักงานเจ้าหน้าที่ประเมินว่ามีความไม่ปลอดภัยในการปฏิบัติงาน)

- อำนาจ/วิธีการในการเข้าตรวจสอบ

- ใช้อำนาจตามมาตรา ๖๕(๑) ตามพระราชบัญญัติควบคุมคุณภาพอาหารสัตว์ พ.ศ. ๒๕๕๘ ประกาศกระทรวงเกษตรเรื่องกำหนดวัตถุห้ามใช้ในอาหาร
- การเก็บและตรวจตัวอย่างอาหารสัตว์หรือน้ำส่งตรวจห้องปฏิบัติการ
 - ดำเนินการเก็บตัวอย่างน้ำและตัวอย่างอาหารสัตว์ ตามระเบียบกรมปศุสัตว์ว่าด้วยการเก็บตัวอย่างอาหารสัตว์ส่งตรวจทางห้องปฏิบัติการ
- หากผลตรวจอาหารสัตว์หรือน้ำพบยาคลอแรมเฟนิคอล (Chloramphenicol) ๕๐ ppb จะดำเนินการตามข้อหาใด กฎหมายใด
 - ดำเนินคดีกับเจ้าของฟาร์มหนุ่ยไก่เนื้อ เนื่องจากกระทำผิดตามมาตรา ๖(๔) ของพระราชบัญญัติควบคุมคุณภาพอาหารสัตว์ โดยมีความผิดคือ จำคุกไม่เกินสามปี ปรับไม่เกินหกหมื่นบาท หรือทั้งจำทั้งปรับ

คำถาม ๒. ฟาร์มดังกล่าวมีไก่เนื้ออยู่ ๕,๐๐๐ ตัว ๑ โรงเรือน โดยมีอายุ ๓๐ วัน เมื่อสอบถามแล้วไม่พบหลักฐานการเคลื่อนย้ายเข้ามาเลี้ยงแต่อย่างใด แต่ยอมรับว่าได้นำลูกไก่มาจากจังหวัดสระบุรี ทั้งนี้ในพื้นที่ จังหวัดมหาสารคามประกาศเป็นเขตเฝ้าระวังโรคระบาดชนิดโรคไข้หวัดนก ท่านจะดำเนินการอย่างไร

ตอบ ดำเนินคดีมาตรา ๒๒ และมาตร ๓๔ ตามพระราชบัญญัติโรคระบาดสัตว์ พ.ศ. ๒๕๕๘ เคลื่อนย้ายสัตว์ หรือซากสัตว์

คำถาม ๓. นอกจากนี้ยังตรวจพบขวดวัคซีนป้องกันโรคไขหวัดนกหล่นอยู่ภายในบริเวณโรงเรือน และมีขวดที่ยังไม่ได้ใช้อยู่ในตู้เย็น ซึ่งพบว่าส่วนหนึ่งของฉลากเป็นภาษาจีน ท่านจะดำเนินการตามกฎหมายหรือปฏิบัติอย่างไรต่อไป ทั้งนี้ได้ตรวจพบใบเสร็จผู้ส่งวัคซีนดังกล่าวเป็นของ “บริษัท เฮียเก๋า จำกัด” จะดำเนินคดีกับใครขอหาได้ ตามกฎหมายใด

ตอบ ตามพระราชบัญญัติยา พ.ศ. ๒๕๑๐ ผู้ใช้ยาที่ไม่มีทะเบียนตำรับยาไม่มีความผิด ผู้ที่มีความผิด คือ ผู้ผลิตขาย หรือนำหรือส่งเข้ามาในราชอาณาจักรซึ่งยาตามมาตรา ๗๒ (๔) ยาที่ไม่มีทะเบียนตำรับยา ดำเนินคดีกับบริษัท เฮียเก๋า จำกัด ซึ่งทำผิด พระราชบัญญัติยา พ.ศ. ๒๕๑๐ มาตรา ๗๒ (๔) มีโทษตามมาตรา ๑๒๒ ผู้ใดผลิต ขาย หรือนำหรือส่งเข้ามาในราชอาณาจักรซึ่งยาที่มีได้ขึ้นทะเบียนตำรับยาอันเป็นการฝ่าฝืน มาตรา ๗๒ (๔) ต้องระวางโทษจำคุกไม่เกินสามปี หรือปรับไม่เกินห้าพันบาท หรือทั้งจำทั้งปรับ

เหตุการณ์จำลอง ๕

สำนักงานปศุสัตว์เขต ๕ ได้รับเรื่องร้องเรียนว่ามีการฆ่าสัตว์ (โค-กระบือ) ในโรงฆ่าสัตว์ที่ไม่มีใบอนุญาต (ขจส.๒) กระทำเป็นประจำทุกวันในช่วงเวลา ๑๘.๐๐-๒๒.๐๐ น. โดยฆ่าครั้งละประมาณ ๘-๑๐ ตัว มีคนงานประมาณ ๑๕-๒๐ คน

คำถาม ๑ การดำเนินการเตรียมการปฏิบัติงานมืออย่างไรบ้าง

- วางแผน

- ตรวจสอบข้อมูลและแหล่งข่าวต่างๆ ที่ได้รับเบาะแสว่ามีโรงฆ่าสัตว์หรือไม่และสถานที่ตามแหล่งข่าวนั้นเป็นสถานที่ฆ่าสัตว์ที่ไม่มี ขจส.๒ (ต้องแน่ชัดว่ามีการดำเนินการผิดกฎหมายจริงๆ)
- ตรวจสอบสถานที่ใกล้เคียง สถานที่เข้าออก และต้องมีการซักซ้อมแผนก่อนลงพื้นที่จริง

- อัตรากำลัง

- ชุดเฉพาะกิจ
- พนักงานเจ้าหน้าที่ ตามพระราชบัญญัติควบคุมการฆ่า
- สำนักงานปศุสัตว์จังหวัด และ เจ้าหน้าที่จากด่านกักกันสัตว์ ร่วมมือกับเจ้าหน้าที่ตำรวจและเจ้าหน้าที่ฝ่ายปกครองของจังหวัด และกำลังทหาร (ประสานร่วมกัน)

- การหาข้อมูลเพิ่มเติม

- ใช้วิธีการส่งสาบสืบลงพื้นที่ตรวจสอบก่อนว่ามีการกระทำที่ผิดกฎหมายหรือไม่
- สอบถามจากสถานที่ใกล้เคียง เช่น บริเวณดังกล่าวมีกลิ่นรบกวนหรือไม่
- หาช่องทาง สถานที่เส้นทางเข้า-ออก เพื่อความปลอดภัยของผู้ปฏิบัติหน้าที่

- อำนาจในการเข้าตรวจค้น/วิธีการปฏิบัติการเข้าตรวจ

- ตามพระราชบัญญัติควบคุมการฆ่าสัตว์และจำหน่ายเนื้อสัตว์ พ.ศ.๒๕๓๕
พระราชบัญญัติโรคระบาดสัตว์ พ.ศ. ๒๕๕๘

๑. การเข้าตรวจสอบอาจต้องขออนุญาต เพื่อให้เป็นการดำเนินให้เป็นไปตามกฎหมาย เนื่องจากโรงฆ่าสัตว์ส่วนใหญ่จะทำการฆ่าเวลากลางคืน อาจต้องขออนุญาต เพื่อให้ขั้นตอนปฏิบัติตามกฎหมายเป็นไปโดยชอบ (เมื่อพิจารณาจากระยะเวลาการดำเนินการ)

๒. กรณีการนำกำลังทหาร (คสช.) ระดับจังหวัดเข้าตรวจค้น จะอาศัยมาตรา ๔๔ เข้าดำเนินการ จึงไม่ต้องใช้หมายค้น

คำถาม ๒ หากมีการขออนุญาตจะต้องดำเนินการอย่างไร ใช้หลักฐานอะไรบ้าง

ตอบ ๑. ต้องมีการนำสืบแหล่งที่มา ภาพถ่ายสถานที่ ระยะเวลาดำเนินการให้ได้ข้อมูลให้ได้มากที่สุดเพื่อให้ศาลพิจารณาออกหมายโดยผู้ขอ กรอกแบบฟอร์มคำร้องขอออกหมาย คำให้การพยานผู้ร้อง รายงานกระบวนการพิจารณาและตัวหมายค้นเอง พร้อมหลักฐานที่เตรียมพร้อมมาให้ได้มากที่สุด

๒. เมื่อเข้าตรวจสอบเสร็จสิ้นตามหมายค้นแล้วต้องรายงานการดำเนินการตามหมายค้นให้ศาลทราบภายในระยะเวลาที่ศาลกำหนด

คำถาม ๓ เมื่อเข้าตรวจค้นแล้ว พบว่า คนงานกำลังฆ่าหาละโคอยู่บนพื้น ๓ ตัว และกำลังเชือดอีก ๒ ตัว มีโคที่รอการเชือดอยู่ในโรงเรือน ๓ ตัว ท่านจะดำเนินการอย่างไรเกี่ยวกับการยึด/อายัดสิ่งของ สัตว์หรือซากสัตว์ เพื่อเป็นพยานหลักฐานหรือของกลางในการกระทำความผิด

ตอบ ๑. ซากโคที่ฆ่าหาละและโคที่กำลังเชือดใช้วิธีการยึดโดยเจ้าหน้าที่ตำรวจชุดจับกุมเพื่อส่งซากโคเป็นของกลางในการกระทำความผิดพร้อมอุปกรณ์ที่ใช้ในการกระทำความผิด เช่น ตาซัง มีด เขียง ฯลฯ ส่งให้พนักงานสอบสวนเพื่อส่งให้อัยการต่อไป พระราชบัญญัติควบคุมการฆ่าสัตว์และจำหน่ายเนื้อสัตว์ พ.ศ. ๒๕๓๕ (ม.๑๑, ๑๕)

๒. โคที่รอเชือด อายัดส่งสำนักงานสอบสวน เป็นของกลางดำเนินคดีต่อไป สังกัดตามพระราชบัญญัติโรคระบาดสัตว์ พ.ศ. ๒๕๕๘

คำถาม ๔ จากข้อเท็จจริงปรากฏว่านาย ก. เป็นเจ้าของโรงฆ่า แต่ได้เช่าอาคารและที่ดินจากนาย ข. และได้จ้างลูกจ้างไว้เป็นผู้ฆ่าและฆ่าหาละเนื้อสัตว์อีก ๑๕ คน และนาย ข. ก็ทราบชื่อนาย ก. เป็นผู้ดำเนินการโรงฆ่าเถื่อนดังกล่าว ท่านจะดำเนินคดีกับใครบ้าง ในข้อหาใด พระราชบัญญัติใด

ตอบ ๑. นาย ข. เจ้าของที่ดินรู้หรือทราบถึงการประกอบโรงฆ่าเถื่อนจึงต้องดำเนินคดีกับ นาย ข. ด้วย

๒. นาย ก. เจ้าของโรงฆ่า ผิดมาตรา ๑๑, ม.๑๕

๓. คนงาน ๑๕ คน จะถูกดำเนินคดีตาม ม. ๑๕ (ฆ่าสัตว์โดยไม่แจ้งการฆ่า)

คำถาม ๕ นอกจากนี้ ในบริเวณหน้าโรงฆ่าได้นำซากโค กระบือที่เชือดแล้วดังกล่าวมาวางขายด้วย ท่านจะดำเนินคดีเพิ่มเติมหรือไม่อย่างไร ข้อหาใด ตามกฎหมายใด

ตอบ ค้าซากสัตว์โดยไม่ได้รับอนุญาตผิดตามมาตรา ๒๔ แห่งพระราชบัญญัติโรคระบาดสัตว์ พ.ศ. ๒๕๕๘ และมาตรา ๒๖ ตามพระราชบัญญัติควบคุมการฆ่าสัตว์และจำหน่ายเนื้อสัตว์ พ.ศ. ๒๕๓๕ คือมีไว้ซื้อซากสัตว์เพื่อจำหน่ายโดยมิได้แจ้งฆ่า

เหตุการณ์จำลอง ๒

เจ้าหน้าที่ชุดเฉพาะกิจของสำนักงานปศุสัตว์เขต ๒ เข้าตรวจสอบการใช้สารเร่งเนื้อแดงสุกร ตามแผนการปฏิบัติการ ๑ ๒ ๗ ในโรงฆ่าสุกรแห่งหนึ่งในเขต อ.เมือง จ.สระแก้ว (โดยพื้นที่ดังกล่าวไม่มีการประกาศที่เกี่ยวข้องกับโรคระบาดใดๆ) พบว่าโรงฆ่าสัตว์ดังกล่าวได้เปิดดำเนินการฆ่าสัตว์อย่างถูกต้องและได้รับการรับรอง GMP จากกรมปศุสัตว์ โดยมีอัตราการกำลังการผลิต ๕๐๐ ตัว/วัน ในวันที่เข้าตรวจสอบเจ้าหน้าที่ชุดเฉพาะกิจพบว่ามีสุกรเข้าฆ่า จำนวน ๔ ชุด รายละเอียดดังนี้

ชุดที่	จำนวนสุกร (ตัว)	แหล่งที่มา	เอกสารการอนุญาตเคลื่อนย้าย
๑	๓	ฟาร์มสุกรมาตรฐาน อ.อรัญประเทศ จ.สระแก้ว	ไม่มี
๒	๑๐	ฟาร์มสุกรมาตรฐาน อ.พานทอง จ.ชลบุรี	ไม่มี
๓	๒๐	ฟาร์มสุกรปลอดโรค FMD อ.แก่งคอย จ.สระบุรี	หนังสืออนุญาตเข้าเขตควบคุมโรค+ร.๔
๔	๒๐	ฟาร์มสุกรมาตรฐาน อ.แปลงยาว จ.ฉะเชิงเทรา	ร.๔

คำถาม ๑ วิธีการปฏิบัติงานของเจ้าหน้าที่ในการเก็บตัวอย่างปัสสาวะเพื่อใช้ strip test ตรวจสอบสารเร่งเนื้อแดง ทำอย่างไร จำนวนเท่าใดต่อชุดของสุกรที่เข้าฆ่า

ตอบ เก็บปัสสาวะสุกรชุดที่ ๑-๔ ชุดละอย่างน้อย ๓ ตัวอย่าง

คำถาม ๒ เมื่อผลตรวจ strip test มีผลเป็นบวกต่อ salbutamol ดังนี้

ชุดที่	จำนวนสุกร (ตัว)	แหล่งที่มา	เอกสารการอนุญาตเคลื่อนย้าย	ผลตรวจ
๑	๓	ฟาร์มสุกรมาตรฐาน อ.อรัญประเทศ จ.สระแก้ว	ไม่มี	ปกติ
๒	๑๐	ฟาร์มสุกรมาตรฐาน อ.พานทอง จ.ชลบุรี	ไม่มี	ปกติ
๓	๒๐	ฟาร์มสุกรปลอดโรค FMD อ.แก่งคอย จ.สระบุรี	หนังสืออนุญาตเข้าเขตควบคุมโรค+ร.๔	บวก
๔	๒๐	ฟาร์มสุกรมาตรฐาน อ.แปลงยาว จ.ฉะเชิงเทรา	ร.๔	บวก

จะมีแนวทางการปฏิบัติอย่างไรในแต่ละชุดของสุกรและใช้อำนาจใดในการปฏิบัติดังกล่าว

ตอบ ชุดที่ ๑ - ถูกต้องให้เข้าเชือดได้

ชุดที่ ๒ - ต้องมีใบอนุญาตเคลื่อนย้าย (ใบ ร.๔) แจ้งความดำเนินคดีตามมาตรา ๓๔ แห่งพระราชบัญญัติโรคระบาดสัตว์ พ.ศ. ๒๕๕๘

ชุดที่ ๓ - กักสุกร และส่งปัสสาวะเพื่อส่งตรวจที่ห้องปฏิบัติการ ตรวจยืนยันที่ ส่งตรวจที่ สำนักงานตรวจสอบสินค้าปศุสัตว์ ด้วยวิธี Lc-Ms(Ms)

- ให้พนักงานตรวจโรคสัตว์แจ้งพนักงานเจ้าหน้าที่ให้ระงับการฆ่า

ชุดที่ ๔ - แจ้งพนักงานเจ้าหน้าที่ให้ระงับการฆ่า

- กักสุกร และส่งปัสสาวะเพื่อส่งตรวจที่ห้องปฏิบัติการ (ตรวจที่ สำนักงานตรวจสอบสินค้าปศุสัตว์)

คำถาม ๓ เมื่อส่งปัสสาวะตรวจยืนยันทางห้องปฏิบัติการโดยวิธี LC-MS(MS) แล้วปรากฏว่า

ชุดที่	จำนวนสุกร (ตัว)	แหล่งที่มา	เอกสารการอนุญาตเคลื่อนย้าย	ผลตรวจ
๓	๒๐	ฟาร์มสุกรปลอดโรค FMD อ.แก่งคอย จ.สระบุรี	หนังสืออนุญาตเข้าเขตควบคุมโรค+ร.๔	บวก
๔	๒๐	ฟาร์มสุกรมาตรฐาน อ.แปลงยาว จ.ฉะเชิงเทรา	ร.๔	ลบ

ท่านจะดำเนินการอย่างไรต่อไปกับสุกรชุดดังกล่าวที่ถูกระงับการฆ่าอยู่ในโรงฆ่านั้นการดำเนินการกับสุกร

ตอบ ชุดที่ ๓ - แจ้งความดำเนินคดีกับฟาร์มต้นทาง โดยสำนักงานปศุสัตว์จังหวัดต้นทางและจังหวัดต้นทางเข้าเก็บตัวอย่างอาหาร-น้ำ ส่งตรวจพร้อมกักสุกรที่ฟาร์มและรายงานไปยังผู้ที่เกี่ยวข้อง
ชุดที่ ๔ - นำสัตว์เข้าฆ่าได้

คำถาม ๔ การแจ้งความร้องทุกข์กล่าวโทษจะกระทำแก่ผู้ใด ผิดมาตราใด พระราชบัญญัติใดบ้าง

ตอบ ชุดที่ ๓ ให้ปศุสัตว์จังหวัดดำเนินการแจ้งความร้องทุกข์ฟาร์มต้นทางแก่พนักงานสอบสวน ตาม ม.๖(๔), โทษตาม ม.๗๑ แห่งพระราชบัญญัติควบคุมคุณภาพอาหารสัตว์ พ.ศ. ๒๕๕๘

คำถาม ๕ ถ้าพนักงานเจ้าหน้าที่โรงฆ่าสัตว์ ได้สั่งให้ฆ่าสุกรชุดที่มีผลบวกต่อ strip test ทั้งหมดโดยไม่ระงับการฆ่า และเจ้าหน้าที่กรมปศุสัตว์เข้าไปพบพอดิมีซากเหลืออยู่พร้อมกระเพาะปัสสาวะยังมีปัสสาวะอยู่ภายในท่านมีแนวดำเนินการอย่างไรต่อไปและซากสุกรจะดำเนินการอย่างไร

ตอบ เก็บตัวอย่างปัสสาวะสุกรที่อยู่ในกระเพาะปัสสาวะพร้อมอายัดซากสุกรเพื่อรอการตรวจยืนยันทางห้องปฏิบัติการ ถ้าพบผลบวก พนักงานเจ้าหน้าที่สั่งทำลาย ตามกฎกระทรวงว่าด้วยการกำหนดโรคระบาด โรคหรือลักษณะของสัตว์หรือเนื้อสัตว์ที่ไม่เหมาะที่จะใช้เนื้อสัตว์นั้นเป็นอาหารพ.ศ. ๒๕๔๖ และทำหนังสือถึงผู้บังคับบัญชาของพนักงานตรวจโรคสัตว์ประจำโรงฆ่าสัตว์นั้น เพื่อพิจารณาดำเนินการต่อไป

ภาคผนวก

คำถาม Pre – Test (พร้อมเฉลย)

ข้อ ๑ ข้อใดดังต่อไปนี้ไม่ถูกต้องเกี่ยวกับกฎหมายว่าด้วยสถานพยาบาลสัตว์

ก. ผู้ที่ขออนุญาตจัดตั้งสถานพยาบาลสัตว์ไม่จำเป็นต้องเป็นผู้ประกอบวิชาชีพ ส่วนผู้ที่ขออนุญาตดำเนินการสถานพยาบาลสัตว์ต้องเป็นผู้ประกอบวิชาชีพเท่านั้น

ข. ผู้ประสงค์จะดำเนินการขอจัดตั้งสถานพยาบาลสัตว์จะต้องยื่นคำขอเสนอแผนงานการจัดตั้งสถานพยาบาลสัตว์ก่อน

ค. สถานพยาบาลสัตว์ปัจจุบันแบ่งออกเป็น ๒ ประเภท ได้แก่ ประเภทไม่มีที่พักสัตว์ป่วยไว้ค้างคืน และประเภทที่มีที่พักสัตว์ป่วยไว้ค้างคืน

ง. ผู้ได้รับอนุญาตให้ตั้งสถานพยาบาลสัตว์จะต้องแสดงรายละเอียดชื่อสถานพยาบาลสัตว์ ชื่อและรายละเอียดเกี่ยวกับผู้ประกอบวิชาชีพการสัตวแพทย์ในสถานพยาบาลสัตว์ และรายการอัตราค่ารักษาพยาบาลสัตว์และค่าบริการไว้ในที่เปิดเผย

จ. ผู้ที่มีความประสงค์จะเลิกกิจการสถานพยาบาลสัตว์ต้องแจ้งเป็นหนังสือพร้อมจัดทำรายงานที่จะปฏิบัติเกี่ยวกับสัตว์ป่วยส่งให้กับอธิบดีหรือผู้ซึ่งอธิบดีมอบหมายทราบล่วงหน้าไม่น้อยกว่า ๑๕ วัน แต่หากไม่แจ้งไม่มีโทษแต่อย่างใด

ข้อ ๒ ข้อใดถูกต้องเกี่ยวกับกฎหมายว่าด้วยวิชาชีพการสัตวแพทย์

ก. การที่ฉีดวัคซีนและรักษาสุนัขของตนเองก็ต้องมีใบอนุญาตประกอบวิชาชีพการสัตวแพทย์

ข. การทาทันให้กับสุนัขจรจัดโดยไม่ได้รับค่าตอบแทนถือว่าไม่ผิดกฎหมายว่าด้วยวิชาชีพการสัตวแพทย์

ค. ข้าราชการตาแห่งสัตวแพทย์แต่ไม่มีใบประกอบวิชาชีพการสัตวแพทย์ได้ไปทาทันสุนัขในเวลาราชการโดยได้รับมอบหมายจากปศุสัตว์จังหวัดเป็นหนังสือให้รับผิดชอบงานดังกล่าวถือว่าผิดกฎหมายว่าด้วยวิชาชีพการสัตวแพทย์

ง. สัตวแพทย์จบการศึกษาระดับปริญญาตรี คณะสัตวแพทยศาสตร์ สามารถใช้คานาได้ว่า นายสัตวแพทย์ หรือสัตวแพทย์หญิง ได้ทันทีเมื่อเรียนจบและยังไม่ได้รับการขึ้นทะเบียนและรับใบประกาศวิชาชีพการสัตวแพทย์

จ. นาย ก. เป็นพนักงานเอกชน ถ้าจะทำการผสมเทียมสัตว์ต้องได้รับการขึ้นทะเบียน และรับใบอนุญาตเป็นผู้ประกอบวิชาชีพการสัตวแพทย์จากสัตวแพทย์สภา

ข้อ ๓ ข้อใดดังต่อไปนี้เป็นอาหารสัตว์ควบคุมเฉพาะ

ก. อาหารจิ้งหรีด

ข. อาหารปลาสวยงาม

ค. อาหารแพะ

ง. อาหารตะพาบ

จ. อาหารนกรงหัวจุก

ข้อ ๔ พนักงานเจ้าหน้าที่ตามกฎหมายว่าด้วยควบคุมคุณภาพอาหารสัตว์ ไม่มีอำนาจใดดังต่อไปนี้

ก. เข้าไปในสถานที่ผลิต นาสัตว์ ขายเป็นหรือสถานที่เก็บอาหารสัตว์ในระหว่างเวลาทำการของสถานที่นั้น

ข. เข้าไปในฟาร์มเลี้ยงสัตว์ในระหว่างเวลาพระอาทิตย์ขึ้นหรือพระอาทิตย์ตก

ค. เข้าไปในยานพาหนะที่บรรทุกอาหารสัตว์ในกรณีที่มีเหตุอันควรสงสัยว่ามีการกระทำความผิด

ง. เข้าไปค้นในสถานที่อื่นนอกจาก ก. ข. ค. ก็ได้ แต่ต้องรายงานอธิบดีกรมปศุสัตว์ก่อน

จ. ยึดหรืออายัดอาหารสัตว์ ภาชนะบรรจุ เอกสารหรือใดๆ เกี่ยวกับอาหารสัตว์ เพื่อนำไปทดลองตรวจหรือวิเคราะห์ทางห้องปฏิบัติการ หรือเป็นพยานหลักฐาน เพื่อส่งพนักงานสอบสวนประกอบการดำเนินคดีตามกฎหมาย

ข้อ ๕ ข้อใดไม่ถูกต้อง ตามกฎหมายว่าด้วยควบคุมคุณภาพอาหารสัตว์

ก. นำถือว่าเป็นอาหารสัตว์ตามกฎหมายว่าด้วยควบคุมคุณภาพอาหารสัตว์

ข. คลอแรมแฟนคอลลีนวัตถุที่ห้ามใช้เป็นส่วนผสมในอาหารสัตว์

ค. ให้พนักงานเจ้าหน้าที่ตามกฎหมายว่าด้วยควบคุมคุณภาพอาหารสัตว์แสดงบัตรประจำตัวต่อผู้รับใบอนุญาตหรือผู้เกี่ยวข้องทุกครั้งที่ปฏิบัติหน้าที่ ส่วนตามกฎหมายว่าด้วยยาให้แสดงบัตรเมื่อมีการร้องขอ

ง. ใบอนุญาตตามกฎหมายว่าด้วยควบคุมคุณภาพอาหารสัตว์มี ๓ ประเภท ได้แก่ ใบอนุญาตผลิตอาหารสัตว์ควบคุมเฉพาะ ใบอนุญาตนำเข้าอาหารสัตว์ควบคุมเฉพาะ และใบอนุญาตขายอาหารสัตว์ควบคุมเฉพาะ

จ. อาหารสัตว์ที่หมดอายุถือว่าเป็นอาหารสัตว์ที่ผิดมาตรฐาน ตามมาตรา ๕๖

ข้อ ๖ เจ้าหน้าที่ปศุสัตว์ร่วมกับตำรวจเข้าจับกุมโรงฆ่าสัตว์เถื่อนของนาย ก. พบว่ามีการฆ่าโคไปแล้วจำนวน ๕ ตัว เหลือโคมีชีวิต ๕ ตัว การดำเนินการข้อใดถูกต้อง

ก. นาย ก. กระทบผิดมาตรา ๑๑ มาตรา ๑๕ และ มาตรา ๒๒ ตามกฎหมายว่าด้วยควบคุมการฆ่าและจำหน่ายเนื้อสัตว์

ข. ดำเนินการยึดซากโคทั้ง ๕ ตัว พร้อมอุปกรณ์ในการฆ่าและซากแช่เย็นของกลางส่งพนักงานสอบสวน

ค. ดำเนินคดีเกี่ยวกับการเคลื่อนย้ายสัตว์โดยไม่ได้รับอนุญาตตามกฎหมายว่าด้วยโรคระบาดสัตว์ ถ้าปรากฏหลักฐานว่ามาจากพื้นที่จังหวัดอื่นโดยไม่ได้รับใบอนุญาต

ง. นาสากโคทั้ง ๕ ตัวไปทำลายตามระเบียบกรมปศุสัตว์ ว่าด้วยการดำเนินการกับสัตว์หรือซากสัตว์ของกลางที่เป็นโรคระบาดหรือเป็นพาหะของโรคระบาด ซึ่งถูกยึดหรืออายัดไว้ตามกฎหมายว่าด้วยโรคระบาดสัตว์หรือตามกฎหมายอื่น พ.ศ. ๒๕๕๘

จ. ถูกทุกข้อ

ข้อ ๗ เมื่อตรวจพบสารเร่งเนื้อแดงในปัสสาวะสุกรที่โรงฆ่าสัตว์ โดยวิธี LC-MS (MS) จากห้องปฏิบัติการของกรมปศุสัตว์ ท่านจะต้องดำเนินการตามกฎหมายว่าด้วยควบคุมคุณภาพอาหารสัตว์กับใคร

- ก. ผู้ที่ขออนุญาตเคลื่อนย้ายสุกรเข้าฆ่า
- ข. ผู้ที่ได้รับการอนุญาตให้ฆ่า
- ค. เจ้าของโรงฆ่าสัตว์
- ง. ฟาร์มเลี้ยงสุกรต้นทาง
- จ. พนักงานตรวจโรคประจำโรงฆ่าสัตว์

ข้อ ๘ กฎหมายใดที่เจ้าหน้าที่กรมปศุสัตว์สามารถจับกุมผู้ต้องหาได้ด้วยตนเอง เมื่อพบการกระทำความผิดที่เป็นเหตุซึ่งหน้า

- ก. พระราชบัญญัติควบคุมการฆ่าและจำหน่ายเนื้อสัตว์ พ.ศ. ๒๕๓๕
- ข. พระราชบัญญัติโรคระบาดสัตว์ พ.ศ. ๒๕๕๘
- ค. พระราชบัญญัติควบคุมคุณภาพอาหารสัตว์ พ.ศ. ๒๕๕๘
- ง. พระราชบัญญัติยา พ.ศ. ๒๕๑๐
- จ. พระราชบัญญัติป้องกันการทารุณกรรมและการจัดสวัสดิภาพสัตว์ พ.ศ. ๒๕๕๗

ข้อ ๙ ผู้ใดดังต่อไปนี้ไม่มีอำนาจเข้าไปที่ผลิต น้าเข้า ชายหรือเก็บอาหารสัตว์ตามมาตรา ๖๕(๑) แห่งพระราชบัญญัติควบคุมคุณภาพอาหารสัตว์ พ.ศ. ๒๕๕๘

- ก. ผู้ว่าราชการจังหวัด
- ข. นายแพทย์สาธารณสุขจังหวัด
- ค. เกษีกร สำนักงานสาธารณสุขจังหวัด
- ง. เกษตรและสหกรณ์จังหวัด
- จ. เกษตรจังหวัด

ข้อ ๑๐ ข้อใดต่อไปนี้ผิด

- ก. สัตว์แพทย์ประจำร้านขายยาสัตว์สามารถแบ่งยาเพื่อจำหน่ายได้โดยไม่ผิดกฎหมาย
- ข. ใบอนุญาตขายยาแผนปัจจุบันเฉพาะยาบรรจสุเสร็จสำหรับสัตว์ เป็นประเภทหนึ่งของใบอนุญาตสำหรับยาแผนปัจจุบัน
- ค. ผู้ที่ได้รับใบอนุญาตขายยาแผนปัจจุบัน โดยมีเภสัชกรอยู่ประจำร้านสามารถขายยาแผนปัจจุบันเฉพาะยาบรรจสุเสร็จสำหรับสัตว์ด้วยก็ได้
- ง. นายสัตวแพทย์สังกัดสำนักงานปศุสัตว์จังหวัดสามารถเข้าไปในสถานที่ขายยาที่มุ่งหมายใช้สำหรับสัตว์เพื่อเก็บยาดังกล่าวไปตรวจวิเคราะห์
- จ. ผิดทุกข้อ

คำถาม Post – Test (พร้อมเฉลย)

ข้อ ๑ ข้อใดดังต่อไปนี้ เป็นอาหารสัตว์ควบคุมเฉพาะ

- ก. อาหารจิ้งหรีด
- ข. อาหารปลาสวยงาม
- ค. อาหารแพะ
- ง. อาหารตะพาบ
- จ. อาหารนกกรงหัวจุก

ข้อ ๒ ผู้ใดดังต่อไปนี้ ไม่มีอำนาจเข้าไปที่ผลิต นําเข้า ขายหรือเก็บอาหารสัตว์ตามมาตรา ๖๕(๑) แห่งพระราชบัญญัติควบคุมคุณภาพอาหารสัตว์ พ.ศ. ๒๕๕๘

- ก. ผู้ว่าราชการจังหวัด
- ข. นายแพทย์สาธารณสุขจังหวัด
- ค. เกษัชกร สำนักงานสาธารณสุขจังหวัด
- ง. เกษตรและสหกรณ์จังหวัด
- จ. เกษตรจังหวัด

ข้อ ๓ ข้อใดดังต่อไปนี้ ไม่ถูกต้องเกี่ยวกับกฎหมายว่าด้วยสถานพยาบาลสัตว์

ก. ผู้ที่ขออนุญาตจัดตั้งสถานพยาบาลสัตว์ไม่จำเป็นต้องเป็นผู้ประกอบวิชาชีพ ส่วนผู้ที่ขออนุญาตดำเนินการสถานพยาบาลสัตว์ต้องเป็นผู้ประกอบวิชาชีพเท่านั้น

ข. ผู้ประสงค์จะดำเนินการขอจัดตั้งสถานพยาบาลสัตว์จะต้องยื่นคำขอเสนอแผนงานการจัดตั้งสถานพยาบาลสัตว์ก่อน

ค. สถานพยาบาลสัตว์ปัจจุบันแบ่งออกเป็น ๒ ประเภท ได้แก่ ประเภทไม่มีที่พักสัตว์ป่วยไว้ค้างคืน และประเภทที่มีที่พักสัตว์ป่วยไว้ค้างคืน

ง. ผู้ได้รับอนุญาตให้ตั้งสถานพยาบาลสัตว์จะต้องแสดงรายละเอียดชื่อสถานพยาบาลสัตว์ ชื่อและรายละเอียดเกี่ยวกับผู้ประกอบวิชาชีพการสัตวแพทย์ในสถานพยาบาลสัตว์ และรายการอัตราค่ารักษาพยาบาลสัตว์และค่าบริการไว้ในที่เปิดเผย

จ. ผู้ที่มีความประสงค์จะเลิกกิจการสถานพยาบาลสัตว์ต้องแจ้งเป็นหนังสือพร้อมจัดทำรายงานที่จะปฏิบัติเกี่ยวกับสัตว์ป่วยส่งให้กับอธิบดีหรือผู้ซึ่งอธิบดีมอบหมายทราบล่วงหน้าไม่น้อยกว่า ๑๕ วัน แต่หากไม่แจ้งไม่มีโทษแต่อย่างใด

ข้อ ๔ ข้อใดถูกต้องเกี่ยวกับกฎหมายว่าด้วยวิชาชีพการสัตวแพทย์

- ก. การที่ฉีดวัคซีนและรักษาสุนัขของตนเองก็ต้องมีใบอนุญาตประกอบวิชาชีพการสัตวแพทย์
- ข. การทาทันให้กับสุนัขจรจัดโดยไม่ได้รับค่าตอบแทนถือว่าไม่ผิดกฎหมายว่าด้วยวิชาชีพการสัตวแพทย์
- ค. ข้าราชการตำแหน่งสัตวแพทย์แต่ไม่มีใบประกอบวิชาชีพการสัตวแพทย์ได้ไปทาทันสุนัขในเวลาราชการโดยได้รับมอบหมายจากปลุสสัตว์จังหวัดเป็นหนังสือให้รับผิดชอบงานดังกล่าวถือว่าผิดกฎหมายว่าด้วยวิชาชีพการสัตวแพทย์
- ง. สัตวแพทย์จบการศึกษาระดับปริญญาตรี คณะสัตวแพทยศาสตร์ สามารถใช้คานาได้ว่า นายสัตวแพทย์ หรือสัตวแพทย์หญิง ได้ทันทีเมื่อเรียนจบและยังไม่ได้รับการขึ้นทะเบียนและรับใบประกาศวิชาชีพการสัตวแพทย์
- จ. นาย ก. เป็นพนักงานเอกชน ถ้าจะทำการผสมเทียมสัตว์ต้องได้รับการขึ้นทะเบียน และรับใบอนุญาตเป็นผู้ประกอบวิชาชีพการสัตวแพทย์จากสัตวแพทย์สภา

ข้อ ๕ พนักงานเจ้าหน้าที่ตามกฎหมายว่าด้วยควบคุมคุณภาพอาหารสัตว์ ไม่มีอำนาจใดดังต่อไปนี้

- ก. เข้าไปในสถานที่ผลิต น้าเข้า ขาย หรือสถานที่เก็บอาหารสัตว์ในระหว่างเวลาทำการของสถานที่นั้น
- ข. เข้าไปในฟาร์มเลี้ยงสัตว์ในระหว่างเวลาพระอาทิตย์ขึ้นหรือพระอาทิตย์ตก
- ค. เข้าไปในยานพาหนะที่บรรทุกอาหารสัตว์ในกรณีที่มีเหตุอันควรสงสัยว่ามีการกระทำความผิด
- ง. เข้าไปค้นในสถานที่อื่นนอกจาก ก. ข. ค. ก็ได้ แต่ต้องรายงานอธิบดีกรมปศุสัตว์ก่อน
- จ. ยึดหรืออายัดอาหารสัตว์ ภาชนะบรรจุ เอกสารหรือใดๆ เกี่ยวกับอาหารสัตว์ เพื่อนำไปทดลองตรวจหรือวิเคราะห์ทางห้องปฏิบัติการ หรือเป็นพยานหลักฐาน เพื่อส่งพนักงานสอบสวนประกอบการดำเนินคดีตามกฎหมาย

ข้อ ๖ ข้อใดต่อไปนี้ผิด

- ก. สัตวแพทย์ประจำร้านขายยาสัตว์สามารถแบ่งยาเพื่อจำหน่ายได้โดยไม่ผิดกฎหมาย
- ข. ใบอนุญาตขายยาแผนปัจจุบันเฉพาะยาบรรจุเสร็จสำหรับสัตว์ เป็นประเภทหนึ่งของใบอนุญาตสำหรับยาแผนปัจจุบัน
- ค. ผู้ที่ได้รับใบอนุญาตขายยาแผนปัจจุบัน โดยมีเภสัชกรอยู่ประจำร้านสามารถขายยาแผนปัจจุบันเฉพาะยาบรรจุเสร็จสำหรับสัตว์ด้วยก็ได้
- ง. นายสัตวแพทย์สังกัดสำนักงานปศุสัตว์จังหวัดสามารถเข้าไปในสถานที่ขายยาที่มุ่งหมายใช้สำหรับสัตว์เพื่อเก็บยาดังกล่าวไปตรวจวิเคราะห์
- จ. ผิดทุกข้อ

ข้อ ๗ ข้อใดไม่ถูกต้อง ตามกฎหมายว่าด้วยควบคุมคุณภาพอาหารสัตว์

- ก. น้ำถือว่าเป็นอาหารสัตว์ตามกฎหมายว่าด้วยควบคุมคุณภาพอาหารสัตว์
- ข. คลอแรมแพนิคอลเป็นวัตถุที่ห้ามใช้เป็นส่วนผสมในอาหารสัตว์
- ค. ให้พนักงานเจ้าหน้าที่ตามกฎหมายว่าด้วยควบคุมคุณภาพอาหารสัตว์แสดงบัตรประจำตัวต่อผู้รับใบอนุญาตหรือผู้เกี่ยวข้องทุกครั้งที่ปฏิบัติหน้าที่ ส่วนตามกฎหมายว่าด้วยยาให้แสดงบัตรเมื่อมีการร้องขอ
- ง. ใบอนุญาตตามกฎหมายว่าด้วยควบคุมคุณภาพอาหารสัตว์มี ๓ ประเภท ได้แก่ ใบอนุญาตผลิตอาหารสัตว์ควบคุมเฉพาะ ใบอนุญาตนำเข้าอาหารสัตว์ควบคุมเฉพาะ และใบอนุญาตขายอาหารสัตว์ควบคุมเฉพาะ
- จ. อาหารสัตว์ที่หมดอายุถือว่าเป็นอาหารสัตว์ที่ผิดมาตรฐาน ตามมาตรา ๕๖

ข้อ ๘ เมื่อตรวจพบสารเร่งเนื้อแดงในปัสสาวะสุกรที่โรงฆ่าสัตว์ โดยวิธี LC-MS (MS) จากห้องปฏิบัติการของกรมปศุสัตว์ ท่านจะต้องดำเนินการคดีตามกฎหมายว่าด้วยควบคุมคุณภาพอาหารสัตว์กับใคร

- ก. ผู้ที่ขออนุญาตเคลื่อนย้ายสุกรเข้าฆ่า
- ข. ผู้ที่ได้รับการอนุญาตให้ฆ่า
- ค. เจ้าของโรงฆ่าสัตว์
- ง. ฟาร์มเลี้ยงสุกรต้นทาง
- จ. พนักงานตรวจโรคประจำโรงฆ่าสัตว์

ข้อ ๙ เจ้าหน้าที่ปศุสัตว์ร่วมกับตำรวจเข้าจับกุมโรงฆ่าสัตว์เถื่อนของนาย ก. พบว่ามีการฆ่าโคไปแล้วจำนวน ๕ ตัว เหลือโคมีชีวิต ๕ ตัว การดำเนินการข้อใดถูกต้อง

- ก. นาย ก. กระทบผิดมาตรา ๑๑ มาตรา ๑๕ และ มาตรา ๒๒ ตามกฎหมายว่าด้วยควบคุมการฆ่าและจำหน่ายเนื้อสัตว์
- ข. ดำเนินการยึดซากโคทั้ง ๕ ตัว พร้อมอุปกรณ์ในการฆ่าและซากที่เหลือเป็นของกลางส่งพนักงานสอบสวน
- ค. ดำเนินคดีเกี่ยวกับการเคลื่อนย้ายสัตว์โดยไม่ได้รับอนุญาตตามกฎหมายว่าด้วยโรคระบาดสัตว์ ถ้าปรากฏหลักฐานว่ามาจากพื้นที่จังหวัดอื่นโดยไม่ได้รับใบอนุญาต
- ง. นาซากโคทั้ง ๕ ตัวไปทำลายตามระเบียบกรมปศุสัตว์ ว่าด้วยการดำเนินการกับสัตว์หรือซากสัตว์ของกลางที่เป็นโรคระบาดหรือเป็นพาหะของโรคระบาด ซึ่งถูกยึดหรืออายัดไว้ตามกฎหมายว่าด้วยโรคระบาดสัตว์หรือตามกฎหมายอื่น พ.ศ. ๒๕๕๘

จ. ถูกทุกข้อ

ข้อ ๑๐ กฎหมายใดที่เจ้าหน้าที่กรมปศุสัตว์สามารถจับกุมผู้ต้องหาได้ด้วยตนเอง เมื่อพบการกระทำความผิดที่เป็นเหตุซึ่งหน้า

- ก. พระราชบัญญัติควบคุมการฆ่าและจำหน่ายเนื้อสัตว์ พ.ศ. ๒๕๓๕
- ข. พระราชบัญญัติโรคระบาดสัตว์ พ.ศ. ๒๕๕๘
- ค. พระราชบัญญัติควบคุมคุณภาพอาหารสัตว์ พ.ศ. ๒๕๕๘
- ง. พระราชบัญญัติยา พ.ศ. ๒๕๑๐
- จ. พระราชบัญญัติป้องกันการทารุณกรรมและการจัดสวัสดิภาพสัตว์ พ.ศ. ๒๕๕๗

หนังสืออนุมัติโครงการ



กรมส่งเสริมการค้าระหว่างประเทศ
กระทรวงพาณิชย์

บันทึกข้อความ

งานช่วยนักบริหาร	
เลขที่	538
วันที่	16 มิ.ย. 2559
เวลา	11.19 น.
initials	6

ส่วนราชการ (ต่อนัก) กองสารวัตรและกักกัน

ที่ กษ ๐๖๒๒/๑๖๖๖

วันที่ ๑๕ มิถุนายน ๒๕๕๙

เรื่อง ขออนุมัติจัดโครงการฝึกอบรม สัมมนาและซักซ้อมการปฏิบัติงานบนโต๊ะ (Table top exercise)

ในการบังคับใช้กฎหมายของเจ้าหน้าที่กรมปศุสัตว์

เรียน ผู้ช่วยอธิบดีกรมปศุสัตว์ นายประวัติ รัตนภุมมะ

ข้อเท็จจริง

กสก. มีความประสงค์ขออนุมัติจัดโครงการฝึกอบรม สัมมนาและซักซ้อมการปฏิบัติงานบนโต๊ะ (Table top exercise) ในการบังคับใช้กฎหมายของเจ้าหน้าที่กรมปศุสัตว์ ให้กับเจ้าหน้าที่จากสำนักงานปศุสัตว์เขต เจ้าหน้าที่จากสำนักงานปศุสัตว์จังหวัด (รวมสำนักงานปศุสัตว์พื้นที่กรุงเทพมหานคร) และหัวหน้าด่านกักกันสัตว์ทั่วประเทศ ระหว่างวันที่ ๒๗ - ๒๙ มิถุนายน ๒๕๕๙ โดยแบ่งระยะเวลาการฝึกอบรมเป็น ๓ ชุด (ชุดละ ๑ วัน) ณ ห้องประชุม สำนักตรวจสุขภาพพาสเจอร์ส ศูนย์ราชการกรมปศุสัตว์จังหวัดปทุมธานี ตำบลบางกะดี อำเภอเมือง จังหวัดปทุมธานี มีผู้เข้ารับการอบรม ๒๔๘ คน คณะทำงาน ๑๐ คน ใช้งบประมาณทั้งสิ้น ๔๑,๗๐๐ บาท (รายละเอียดตามโครงการที่แนบมาพร้อมนี้)

ข้อกฎหมาย

๑. ระเบียบกระทรวงการคลังว่าด้วยค่าใช้จ่ายในการฝึกอบรม การจัดงาน และการประชุมระหว่างประเทศ พ.ศ. ๒๕๔๙ และที่แก้ไขเพิ่มเติม ข้อ ๘ ฯลฯ

๒. หนังสือกระทรวงการคลัง ด่วนที่สุดที่ กค ๐๔๐๖.๔/ว ๕ ลงวันที่ ๑๔ มกราคม ๒๕๕๖ เรื่อง มาตรการบรรเทาผลกระทบจากการปรับอัตราค่าจ้างขั้นต่ำปี ๒๕๕๖ โดยแจ้งปรับเพิ่มอัตราค่าอาหาร และค่าเช่าที่พักในการฝึกอบรมภายในประเทศ

๓. บันทึกกองคลัง ด่วนที่สุด ที่ กษ ๐๖๐๓/๘๔๐๖ ลงวันที่ ๓๐ พฤศจิกายน ๒๕๕๖ กรมฯ เห็นชอบกรณีจัดฝึกอบรมในสถานที่ราชการให้เบิกค่าอาหาร ไม่เกินมื้อละ ๑๕๐ บาท/คน

๔. บันทึกกองแผนงาน ที่ กษ ๐๖๐๖/๑๘๓๓ ลงวันที่ ๑๘ กุมภาพันธ์ ๒๕๕๖ แจ้งการปรับเพิ่มอัตราค่าอาหารว่างและเครื่องดื่ม การฝึกอบรมและการประชุมในสถานที่ราชการ เบิกได้ไม่เกิน ๓๕ บาท/มื้อ/คน

๕. ตามผังบัญชีฯ การจัดฝึกอบรมครั้งนี้คือบัญชีค่าใช้จ่ายด้านการฝึกอบรม - ภายในประเทศ

ข้อพิจารณา

กองคลัง พิจารณาแล้วว่า

๑. โครงการดังกล่าวฯ งบประมาณ ๔๑,๗๐๐ บาท ไม่อยู่ในแผนฯ ประจำปี ๒๕๕๙ ขอปรับประเภทค่าใช้จ่ายจากค่าวัสดุวิทยาศาสตร์เป็นค่าใช้จ่ายฝึกอบรม จากแผนงานส่งเสริมสินค้าด้านการเกษตรและอุตสาหกรรมอาหาร โครงการพัฒนาคุณภาพสินค้าเกษตรสู่มาตรฐาน กิจกรรมตรวจสอบรับรองคุณภาพสินค้าปศุสัตว์ งบดำเนินงาน - ค่าตอบแทน ใช้สอยและวัสดุ ซึ่ง กสก. ขอรับรองว่าไม่มีผลกระทบต่อการปฏิบัติงานของ กสก. แต่ประการใด ทั้งนี้ เห็นควรให้ กสก. จัดส่งใบสำคัญให้กองคลัง เพื่อตรวจสอบ เบิกจ่ายเงิน และโอนล้างใบสำคัญ ตามหนังสือ กษ ๐๖๐๓/ว ๓๐๑๘๖ ลว. ๕ พฤศจิกายน ๒๕๕๘

/๒. ระยะเวลา...

-๒-

๒. ระยะเวลาในการฝึกอบรมฯ ชุดละ ๗ ชั่วโมง อัตราค่าอาหารว่างและเครื่องดื่ม, ค่าอาหารกลางวัน ไม่เกินอัตราที่ระเบียบกำหนด

๓. เห็นควรให้ผู้จัดฯ ประเมินผลการอบรมฯ พร้อมทั้งรายงานกรมฯ ภายใน ๖๐ วัน นับแต่สิ้นสุดการจัดการอบรมฯ และขออนุมัติรายชื่อผู้เข้ารับการอบรมฯ ก่อนการจัดฝึกอบรมด้วย

๔. เนื่องจากโครงการฯ กำหนดสถานที่จัดฝึกอบรมในสถานที่ราชการ ซึ่งมีค่าใช้จ่ายค่าอาหารว่างและเครื่องดื่ม, ค่าอาหารกลางวัน ที่ต้องชำระเป็นเงินสด จึงอยู่ในดุลพินิจกรมฯ ที่จะพิจารณายกเว้นไม่ต้องใช้บัตรเครดิตในการปฏิบัติงาน ตามหนังสือกระทรวงการคลัง ส่วนมาก ที่ กค ๐๔๐๗.๒/ว ๘๕ ลว. ๓๐ กันยายน ๒๕๕๔

ข้อเสนอ

จึงเรียนมาเพื่อโปรดพิจารณา หากเห็นชอบตามที่ กสก. เสนอโปรด

๑. อนุมัติให้จัดโครงการฝึกอบรม สัมมนาและซักซ้อมการปฏิบัติงานบนโต๊ะ (Table top exercise) ในการบังคับใช้กฎหมายของเจ้าหน้าที่กรมปศุสัตว์ ได้ตามวัน เวลา สถานที่ และเบิกค่าใช้จ่ายได้ตามที่เสนอภายในวงเงินรวม ๔๑,๗๐๐ บาท

๒. อนุมัติเบิกจ่ายค่าอาหารว่างและเครื่องดื่ม ค่าอาหารกลางวัน โดยยืมเงินสดไปชำระค่าใช้จ่าย และไม่ต้องใช้บัตรเครดิตราชการ

๓. ลงนามในหนังสือถึงหน่วยงานที่เกี่ยวข้อง



(นางเอ็นจิต ทองยงค์)
ผู้อำนวยการกองคลัง

- อนุมัติ
- ดำเนินการตามระเบียบฯ



นายประวัติ รัตนภุมมะ
ปลัดกระทรวง ๒ ปฏิบัติหน้าที่ผู้ช่วยอธิบดีกรมปศุสัตว์
ปฏิบัติราชการแทนอธิบดีกรมปศุสัตว์
๑๖ มิ.ย. ๒๕๕๕

เสนอ.....(พร้อมต้นฉบับ)
สบ.๐๐๓เลขที่ ๑๖ มิ.ย. ๒๕๕๕



ด่วนที่สุด บันทึกข้อความ

ส่วนราชการ ฝ่ายงบประมาณ กองคลัง (โทร. ๑๖๕๔)

ที่ กษ ๐๖๐๓/ วันที่ มิถุนายน ๒๕๕๙

เรื่อง ขออนุมัติจัดโครงการฝึกอบรม สัมมนาและการซักซ้อมการปฏิบัติงานบนโต๊ะ (Table top exercise) ใน
การบังคับ ใช้กฎหมายของเจ้าหน้าที่กรมปศุสัตว์

เรียน ผู้ช่วยอธิบดีกรมปศุสัตว์ ผ่าน ฝ่ายการเงิน

ฝ่ายงบประมาณ ได้ตรวจสอบการขออนุมัติจัดโครงการฝึกอบรม สัมมนาและการซักซ้อมการ
ปฏิบัติงานบนโต๊ะ (Table top exercise) ในการบังคับใช้กฎหมายของเจ้าหน้าที่กรมปศุสัตว์ ซึ่งแบ่งการฝึกอบรม
ออกเป็น ๓ ชุด ดังนี้

ชุดที่ ๑ วันที่ ๒๗ มิถุนายน ๒๕๕๙ ผู้เข้าร่วมอบรม จำนวน ๘๔ คน สำหรับเจ้าหน้าที่หน่วยงานในพื้นที่
เขต ๑ เขต ๓ เขต ๕ และสำนักงานปศุสัตว์พื้นที่กรุงเทพมหานคร

ชุดที่ ๒ วันที่ ๒๘ มิถุนายน ๒๕๕๙ ผู้เข้าร่วมอบรม จำนวน ๗๘ คน สำหรับเจ้าหน้าที่หน่วยงานในพื้นที่
เขต ๒ เขต ๗ และเขต ๘

ชุดที่ ๓ วันที่ ๒๙ มิถุนายน ๒๕๕๙ ผู้เข้าร่วมอบรม จำนวน ๘๕ คน สำหรับเจ้าหน้าที่หน่วยงานในพื้นที่
เขต ๑ เขต ๖ และเขต ๙

โดยสถานที่จัดฝึกอบรม ณ ห้องประชุมสำนักตรวจสอบคุณภาพสินค้าปศุสัตว์ ศูนย์ราชการกรมปศุสัตว์
จังหวัดปทุมธานี มีผู้เข้าร่วมอบรม ทั้งหมดจำนวน ๒๔๘ คน งบประมาณ ๔๑,๗๐๐ บาท โดยไม่อยู่ในแผนประจำปี ๒๕๕๙
ขอปรับประเภทค่าใช้จ่ายจากค่าวัสดุวิทยาศาสตร์เป็นค่าใช้จ่ายฝึกอบรม จากแผนงานส่งเสริมสินค้าด้านการเกษตรและ
อุตสาหกรรมอาหาร โครงการพัฒนาคุณภาพสินค้าเกษตรสู่มาตรฐาน กิจกรรมตรวจสอบรับรองคุณภาพสินค้าปศุสัตว์
งบดำเนินงาน - ค่าตอบแทน ใช้สอยและวัสดุ ซึ่ง กสท. ขอรับรองว่าไม่มีผลกระทบต่อการปฏิบัติงานของ กสท. แต่ประการใด
จึงเรียนมาเพื่อโปรดพิจารณา ทั้งนี้ เห็นควรให้ กสท. จัดส่งใบสำคัญให้กองคลัง เพื่อตรวจสอบเบิก
จ่ายเงิน และโอนล้างใบสำคัญ ตามหนังสือ กษ ๐๖๐๓/ว ๓๐๑๙๖ ลว. ๕ พ.ย.๕๘

๑๕ มิ.ย.๕๙.
(นางสาวชุตินา ชชาติยานนท์)
นักวิชาการเงินและบัญชี

15 มิ.ย.๕๙
(นางสาววันทนา ยรรยงยศ)
เจ้าพนักงานธุรการอาวุโส
รักษาการหัวหน้าฝ่ายงบประมาณ



บันทึกข้อความ

ส่วนราชการ กองสารวัตรและกักกัน ฝ่ายสารวัตร โทร.๐-๒๕๐๑-๓๔๗๔ ต่อ ๑๑๑

ที่ กษ ๐๖๒๑/ ๑๖๖๖ วันที่ ๑๔ มิถุนายน ๒๕๕๙

เรื่อง ขี้แจงเพิ่มเติมกรณีงบประมาณที่ใช้ในโครงการฝึกอบรม สัมมนาและซักซ้อมการปฏิบัติงานบนโต๊ะ (Table top exercise) ในการบังคับใช้กฎหมายของเจ้าหน้าที่กรมปศุสัตว์

เรียน ผู้อำนวยการกองคลัง

ตามหนังสือกองสารวัตรและกักกัน ที่ กษ ๐๖๒๑/๑๖๐๓ ลงวันที่ ๗ มิถุนายน ๒๕๕๙ เรื่อง ขออนุมัติจัดโครงการฝึกอบรม สัมมนาและซักซ้อมการปฏิบัติงานบนโต๊ะ (Table top exercise) ในการบังคับใช้กฎหมายของเจ้าหน้าที่กรมปศุสัตว์ และกองคลังให้ขี้แจงเพิ่มเติม นั้น

กองสารวัตรและกักกัน ขอชี้แจงค่าใช้จ่ายในการฝึกอบรมให้เบิกจ่ายจากเงินงบประมาณแผนงานส่งเสริมสินค้าด้านการเกษตรและอุตสาหกรรมอาหาร โครงการพัฒนาคุณภาพสินค้าเกษตรสู่มาตรฐาน กิจกรรมตรวจสอบรับรองคุณภาพสินค้าปศุสัตว์ กองสารวัตรและกักกัน กรมปศุสัตว์ วงเงิน ๔๑,๗๐๐ บาท โดยปรับจากค่าวัสดุวิทยาศาสตร์ ทั้งนี้ ขอรับรองว่าไม่มีผลกระทบต่อแผนปฏิบัติงานปกติของกองสารวัตรและกักกัน

จึงเรียนมาเพื่อโปรดทราบ

[Signature]
96 2011 / 14 มิ.ย. 59
(นางสาวนภัสสินี ปิติภัทรชัยพงศ์)
เจ้าพนักงานธุรการชำนาญงาน

บัญชี
14,350
15 ธ.ค. 2559

เสนอ ฝ่ายการเงิน
ค. 15.12.59

[Signature]
(นายรักไทย งามภักดิ์)
นายสัตวแพทย์ชำนาญการพิเศษ

[Signature]
(นายสุทธนา ชัยศักดิ์กุล)
ผู้เชี่ยวชาญด้านการป้องกัน
และควบคุมโรคระบาดสัตว์ข้ามแดน
รักษาราชการแทน
ผู้อำนวยการกองสารวัตรและกักกัน



บันทึกข้อความ

099-1124929

ส่วนราชการ กองสารวัตรและกักกัน ฝ่ายสารวัตร โทร.๐-๒๕๐๑-๓๔๗๔ ต่อ ๑๑๑

ที่ กษ ๐๖๒๑/ ๒๖๐๓ วันที่ ๓๑ มิถุนายน ๒๕๕๙

เรื่อง ขออนุมัติจัดโครงการฝึกอบรม สัมมนาและซักซ้อมการปฏิบัติงานบนโต๊ะ (Table top exercise) ในการบังคับใช้กฎหมายของเจ้าหน้าที่กรมปศุสัตว์

เรียน อธิบดีกรมปศุสัตว์ ผ่าน ผู้อำนวยการกองคลัง ผ่าน ผู้อำนวยการกองการเจ้าหน้าที่

ด้วยกองสารวัตรและกักกัน จะขออนุมัติจัดโครงการฝึกอบรม สัมมนาและซักซ้อมการปฏิบัติงานบนโต๊ะ (Table top exercise) ในการบังคับใช้กฎหมายของเจ้าหน้าที่กรมปศุสัตว์ โดยมีผู้เข้าร่วมฝึกอบรมจากหน่วยงานที่เกี่ยวข้องทั่วประเทศ จำนวน ๒๔๘ คน จากสำนักงานปศุสัตว์เขต (ผู้อำนวยการส่วนสุขภาพสัตว์ ผู้อำนวยการส่วนมาตรฐานการปศุสัตว์ และนิติกร) สำนักงานปศุสัตว์จังหวัด (หัวหน้ากลุ่มพัฒนาสุขภาพสัตว์และหัวหน้ากลุ่มพัฒนาคุณภาพสินค้าปศุสัตว์) และหัวหน้าด่านกักกันสัตว์ทุกด่าน โดยแบ่งการฝึกอบรมออกเป็น ๓ ชุด ๆ ละ ๑ วัน ในวันที่ ๒๗ ๒๘ และ ๒๙ มิถุนายน ๒๕๕๙ ระหว่างเวลา ๐๘.๐๐-๑๗.๓๐ น. ดังนี้

ชุดที่ ๑ วันที่ ๒๗ มิถุนายน ๒๕๕๙ ผู้เข้าร่วมฝึกอบรมได้แก่เจ้าหน้าที่จากหน่วยงาน (เขต จังหวัด ตำน) ในพื้นที่เขต ๑ เขต ๓ เขต ๕ และสำนักงานปศุสัตว์พื้นที่กรุงเทพมหานคร

ชุดที่ ๒ วันที่ ๒๘ มิถุนายน ๒๕๕๙ ผู้เข้าร่วมฝึกอบรมได้แก่เจ้าหน้าที่จากหน่วยงาน (เขต จังหวัด ตำน) ในพื้นที่เขต ๒ เขต ๗ และเขต ๘

ชุดที่ ๓ วันที่ ๒๙ มิถุนายน ๒๕๕๙ ผู้เข้าร่วมฝึกอบรมได้แก่เจ้าหน้าที่จากหน่วยงาน (เขต จังหวัด ตำน) ในพื้นที่เขต ๔ เขต ๖ และเขต ๙

โดยสถานที่จัดฝึกอบรมที่ห้องประชุมสำนักตรวจสอบคุณภาพสินค้าปศุสัตว์ ศูนย์ราชการกรมปศุสัตว์จังหวัดปทุมธานี ในส่วนของงบประมาณจะขอเบิกค่าอาหารว่างและเครื่องดื่ม และค่าอาหารกลางวันสำหรับผู้เข้ารับการฝึกอบรมและคณะทำงาน โดยใช้งบประมาณของกิจกรรมตรวจสอบรับรองคุณภาพสินค้าปศุสัตว์ทั้งสิ้น ๔๑,๗๐๐ บาท รายละเอียดโครงการตามเอกสารแนบ ทั้งนี้ ได้ส่งคณะกรรมการประสานคุณภาพ

จึงเรียนมาเพื่อโปรดพิจารณา

กษยฝ กองสารวัตรและกักกัน กรมปศุสัตว์

กษยฝ กองสารวัตรและกักกัน

๒๖

๘ มิ.ย. ๕๙

๑. อนุมัติโครงการดังกล่าว
๒. ลงนามในหนังสือถึงหน่วยงานที่เกี่ยวข้อง

(นายประภาส ภิญโญชีพ)

ผู้อำนวยการสำนักควบคุม ป้องกันและบำบัดโรคสัตว์

ปฏิบัติหน้าที่ในฐานะ

ผู้อำนวยการกองสารวัตรและกักกัน

เรียน อธิบดีกรมปศุสัตว์ ผ่าน กองคลัง

ด้วย กสท.ขออนุมัติจัดโครงการฝึกอบรม สัมมนา และซักซ้อมการปฏิบัติงานบนโต๊ะ (Table top exercise) ในการบังคับใช้กฎหมายของเจ้าหน้าที่กรมปศุสัตว์ โดยแบ่งเป็น ๓ ชุด ชุดละ ๑ วัน รวม ๒๔๘ คน ได้แก่

- ชุดที่ ๑ วันที่ ๒๗ มิถุนายน ๒๕๕๙ มีผู้เข้าอบรม ๘๒ คน สำหรับเจ้าหน้าที่หน่วยงานในพื้นที่เขต ๑ เขต ๓ และเขต ๕ และสำนักงานปศุสัตว์พื้นที่กรุงเทพมหานคร
- ชุดที่ ๒ วันที่ ๒๘ มิถุนายน ๒๕๕๙ มีผู้เข้าอบรม ๘๒ คน สำหรับเจ้าหน้าที่หน่วยงานในพื้นที่เขต ๒ เขต ๗ และเขต ๘
- ชุดที่ ๓ วันที่ ๒๙ มิถุนายน ๒๕๕๙ มีผู้เข้าอบรม ๘๔ คน สำหรับเจ้าหน้าที่หน่วยงานในพื้นที่เขต ๒ เขต ๖ และเขต ๙

ทั้งนี้ ได้ผ่านคณะทำงานการประกันคุณภาพการฝึกอบรมภายใน กสท. เรียบร้อยแล้ว ตามเอกสารที่แนบ
 จึงเรียนมาเพื่อโปรดพิจารณา ดังนี้

๑. อนุมัติการจัดโครงการและงบประมาณ ตามที่ กสท.เสนอ
๒. เสนออนุมัติรายชื่อก่อนการฝึกอบรม
๓. เมื่อเสร็จสิ้นการจัดโครงการขอให้ผู้จัดทำ ดำเนินการรายงานผลการจัดฝึกอบรมและจัดทำสรุปผลการประเมินโครงการหลังเสร็จสิ้นการฝึกอบรมภายใน ๓๐ วันทำการ โดยให้เสนอกรมปศุสัตว์ ผ่าน กทจ.
๔. คณะทำงานการประกันคุณภาพการฝึกอบรมภายใน รายงานการตรวจประเมินฯ ตามแบบฟอร์มรายงานการตรวจประเมินการประกันคุณภาพการฝึกอบรมของหน่วยงาน พร้อมรวบรวมหลักฐานสิ่งที่ค้นพบ และเสนอผู้บริหารของหน่วยงานลงนามรับรองการตรวจประเมิน ทั้งนี้ กทจ.จะได้รวบรวมเสนอกรมฯ ในช่วงสิ้นปีงบประมาณต่อไป

ที่ กทจ. ๑๒๗.๕๙
 (นางสาวศิริกุล กลิ่นทอง)
 นักทรัพยากรบุคคลชำนาญการ
 ลงนาม วันที่ ๑๕ มิ.ย. ๕๙
 (นางภัทรวรรณ ลำคำดี)
 นักทรัพยากรบุคคลชำนาญการพิเศษ

 (นายพนม ธีรพรเชษฐ์)
 ผู้อำนวยการกองการเจ้าหน้าที่

13866
 10 มิ.ย. ๕๙
 11๖๐

ความเห็นที่ออก

เห็นดี กสท.ส่งสำเนาเอกสาร
 เห็นไม่ได้สามารถทำ ค่าใช้จ่ายฝึกอบรม
 ดังกล่าว อยู่ในวงเงินที่ใช้จ่ายฝึกอบรม ประจำปี ๒๕๕๙
 หรือปี ค่าใช้จ่ายในแผน ไม่เคยผูกพันงบประมาณที่ใช้จ่ายแล้ว
 โหม่งหรือไม่ได้ผูกพันงบประมาณที่ผูกพันของ กสท.
 หลังพบค่าของผูกพันงบดำเนินการที่ปี ๒๕๕๗
 กทจ. วันที่ 15 มิ.ย. ๕๙
 (นางสาวสุวิมา ชาติยานนท์)
 นักวิชาการเงินและบัญชี
 13 มิ.ย. ๕๙
 (นางสาววันทนา ยรรยงยศ)
 เจ้าพนักงานธุรการอาวุโส
 วิชาการหัวหน้าฝ่ายงบประมาณ

**โครงการฝึกอบรม สัมมนาและซักซ้อมการปฏิบัติงานบนโต๊ะ (Table top exercise)
ในการบังคับใช้กฎหมายของเจ้าหน้าที่กรมปศุสัตว์**

๑. หลักการและเหตุผล

ตามที่กรมปศุสัตว์มีนโยบายบังคับใช้กฎหมายอย่างเข้มงวดและให้เกิดผลเป็นรูปธรรมทั้งการเข้าตรวจสอบโรงฆ่าสัตว์/สถานที่จำหน่ายเนื้อสัตว์ สถานพยาบาลสัตว์ สถานประกอบการขายอาหารสัตว์/ยาสัตว์ ฟาร์มเลี้ยงสัตว์และสถานที่ที่มีการกระทำการทารุณกรรมสัตว์โดยดำเนินการภายใต้กฎหมายว่าด้วยโรคระบาดสัตว์ กฎหมายว่าด้วยสถานพยาบาลสัตว์ กฎหมายว่าด้วยการประกอบวิชาชีพการสัตวแพทย์ กฎหมายว่าด้วยยา กฎหมายว่าด้วยการควบคุมคุณภาพอาหารสัตว์ กฎหมายว่าด้วยควบคุมการฆ่าสัตว์และจำหน่ายเนื้อสัตว์และกฎหมายว่าด้วยการป้องกันการกระทำความผิดและการจัดสวัสดิภาพสัตว์ นั้น

การดำเนินการบังคับใช้กฎหมายดังกล่าว เจ้าหน้าที่กรมปศุสัตว์ซึ่งได้แก่ พนักงานเจ้าหน้าที่ สัตวแพทย์หรือสารวัตรตามกฎหมายที่เกี่ยวข้องข้างต้นต้องมีความรู้ ความเข้าใจในข้อกฎหมาย ขั้นตอนการดำเนินงานตามกฎหมาย การรวบรวมพยานหลักฐานต้องมีความละเอียด รอบคอบ ตลอดจนต้องมีปฏิภาณไหวพริบในการสืบหาข้อมูล พยานหลักฐานเพิ่มเติม พร้อมทั้งทำการขยายผลเพื่อนำไปสู่การจับกุมผู้ที่เกี่ยวข้องในการกระทำความผิดทั้งหมด ดังนั้นเพื่อให้เจ้าหน้าที่กรมปศุสัตว์ดังกล่าวปฏิบัติงานได้ถูกต้อง เป็นไปในแนวทางเดียวกันและเกิดประสิทธิภาพสูงสุด กรมปศุสัตว์จึงกำหนดให้มีการจัดทำ “โครงการฝึกอบรม สัมมนาและซักซ้อมการปฏิบัติงานบนโต๊ะ (Table top exercise) ในการบังคับใช้กฎหมายของเจ้าหน้าที่กรมปศุสัตว์” ขึ้น

๒. วัตถุประสงค์

- ๒.๑ เพื่อให้มีความเข้าใจเกี่ยวกับแนวนโยบายและมาตรการการบังคับใช้กฎหมายของเจ้าหน้าที่กรมปศุสัตว์
- ๒.๒ เพื่อให้มีความเข้าใจถึงความคืบหน้า ปัญหาและอุปสรรคในการปฏิบัติงาน
- ๒.๓ เพื่อให้เกิดความรู้ความเข้าใจเกี่ยวกับงานด้านกฎหมายที่เกี่ยวข้องกับเจ้าหน้าที่กรมปศุสัตว์

๓. เป้าหมาย

จำนวนผู้เข้ารับการฝึกอบรมรวม ๒๔๘ คน ดังนี้

๓.๑ เจ้าหน้าที่จากสำนักงานปศุสัตว์เขต

- ๓.๑.๑ ผู้อำนวยการส่วนสุขภาพสัตว์ สำนักงานปศุสัตว์เขต ๑-๙ จำนวน ๙ คน
- ๓.๑.๒ ผู้อำนวยการส่วนมาตรฐานการปศุสัตว์ สำนักงานปศุสัตว์เขต ๑-๙ จำนวน ๙ คน
- ๓.๑.๓ นิติกรสังกัดสำนักงานปศุสัตว์เขต ๑-๙ เขตละ ๒ คน จำนวน ๑๘ คน

๓.๒ เจ้าหน้าที่จากสำนักงานปศุสัตว์จังหวัด (รวมสำนักงานปศุสัตว์พื้นที่กรุงเทพมหานคร)

- ๓.๒.๑ หัวหน้ากลุ่มพัฒนาสุขภาพสัตว์ สำนักงานปศุสัตว์จังหวัดทั่วประเทศ จำนวน ๗๗ คน
- ๓.๒.๒ หัวหน้ากลุ่มพัฒนาคุณภาพสินค้าปศุสัตว์ สำนักงานปศุสัตว์จังหวัดทั่วประเทศ จำนวน ๗๗ คน

๓.๓ หัวหน้าด่านกักกันสัตว์ทั่วประเทศ จำนวน ๕๘ คน

/๔. ระยะเวลา...

- ๒ -

๔. ระยะเวลาดำเนินการ

วันที่ ๒๗ ๒๘ และ ๒๙ มิถุนายน ๒๕๕๙ เวลา ๘.๐๐ – ๑๗.๓๐ น. โดยแบ่งระยะเวลาการฝึกอบรมเป็น ๓ ชุด ดังนี้
 ชุดที่ ๑ วันที่ ๒๗ มิถุนายน ๒๕๕๙ ผู้เข้าร่วมการฝึกอบรมได้แก่เจ้าหน้าที่จากหน่วยงาน(เขต จังหวัด ตาน) ในพื้นที่เขตปศุสัตว์ที่ ๑ เขตปศุสัตว์ที่ ๓ เขตปศุสัตว์ที่ ๕ และสำนักงานปศุสัตว์พื้นที่กรุงเทพมหานคร
 ชุดที่ ๒ วันที่ ๒๘ มิถุนายน ๒๕๕๙ ผู้เข้าร่วมการฝึกอบรมได้แก่เจ้าหน้าที่จากหน่วยงาน(เขต จังหวัด ตาน) ในพื้นที่เขตปศุสัตว์ที่ ๒ เขตปศุสัตว์ที่ ๗ และเขตปศุสัตว์ที่ ๘
 ชุดที่ ๓ วันที่ ๒๙ มิถุนายน ๒๕๕๙ ผู้เข้าร่วมการฝึกอบรมได้แก่เจ้าหน้าที่จากหน่วยงาน(เขต จังหวัด ตาน) ในพื้นที่เขตปศุสัตว์ที่ ๔ เขตปศุสัตว์ที่ ๖ และเขตปศุสัตว์ที่ ๙

๕. สถานที่ฝึกอบรม

ห้องประชุม สำนักตรวจสอบคุณภาพสินค้าปศุสัตว์ ศูนย์ราชการกรมปศุสัตว์จังหวัดปทุมธานี ตำบลบางกะดี อำเภอเมือง จังหวัดปทุมธานี

๖. วิธีการดำเนินงาน**๖.๑ ภาคบรรยายและสัมมนา**

๖.๑.๑ บรรยายเกี่ยวกับแนวทางการปฏิบัติงานบังคับใช้กฎหมายของกรมปศุสัตว์
 ๖.๑.๒ สัมมนาและแลกเปลี่ยนความรู้ ประสบการณ์ในการดำเนินงานบังคับใช้กฎหมายของกรมปศุสัตว์
 ผู้นำการสัมมนาได้แก่ ผู้แทนจากสำนักควบคุม ป้องกันและบำบัดโรคสัตว์ ผู้แทนจากสำนักพัฒนาและรับรองมาตรฐาน สินค้าปศุสัตว์ ผู้แทนจากกองควบคุมอาหารและยาสัตว์ ผู้แทนสำนักงานปศุสัตว์เขต ๑ และผู้แทนจากกองสารวัตร และกักกัน

๖.๒ ภาคการปฏิบัติ

๖.๒.๑ แต่ละชุดการฝึกอบรม ชักซ้อมแผนการปฏิบัติงานบนโต๊ะโดยทำการแบ่งกลุ่มออกเป็น ๖ กลุ่ม กลุ่มละประมาณ ๑๓ คน กำหนดให้แต่ละกลุ่มต้องมีมติกรประจำเขตอยู่อย่างน้อย ๑ คน เพื่อระดมความเห็นและจัดทำแนวทางปฏิบัติเหตุการณ์จำลอง (scenario)

๖.๒.๒ ระดมความคิดเห็นในการฝึกปฏิบัติการบังคับใช้กฎหมายตามสถานการณ์ที่กำหนดให้

๖.๒.๓ นำเสนอผลงานการซ้อมแผนการปฏิบัติงาน

๖.๓ ภาคสรุป

สรุปประเด็นสำคัญและให้ความเห็นในแนวทางการปฏิบัติงานบังคับใช้กฎหมายโดยผู้อำนวยการกอง สารวัตรและกักกันและผู้อำนวยการสำนักกฎหมาย

๗. งบประมาณ

งบประมาณจากกิจกรรมตรวจสอบรับรองคุณภาพสินค้าปศุสัตว์ จำนวนทั้งสิ้น ๔๑,๗๐๐ บาท แบ่งเป็น

/พ.๑ สำหรับ...

-๓-

๗.๑ สำหรับผู้เข้ารับการฝึกอบรม

๗.๑.๑ ค่าอาหารว่างและเครื่องดื่ม/จำนวน ๒๔๘ คนๆละ ๒ มื้อๆละ ๓๕ บาท เป็นเงิน ๑๗,๓๖๐ บาท

๗.๑.๒ ค่าอาหารกลางวัน/จำนวน ๒๔๘ คนๆละ ๑ มื้อๆละ ๘๐ บาท เป็นเงิน ๑๙,๘๔๐ บาท

๗.๒ สำหรับคณะทำงาน

๗.๒.๑ ค่าอาหารว่างและเครื่องดื่ม(๓ วัน) จำนวน ๑๐ คนๆละ ๓ มื้อๆละ ๓๕ บาท เป็นเงิน ๒,๑๐๐ บาท

๗.๒.๒ ค่าอาหารกลางวัน(๓ วัน) จำนวน ๑๐ คนๆละ ๓ มื้อๆละ ๘๐ บาท เป็นเงิน ๒,๔๐๐ บาท

หมายเหตุ ขอยกเว้นไม่ใช้บัตรเครดิต เนื่องจากผู้ฝึกอบรมได้ดำเนินการชำระทางร้านค้าไม่รับบัตรเครดิต

๘. ผู้รับผิดชอบโครงการ

กองสารวัตรและกักกัน โดยมีคณะทำงานจำนวน ๑๐ คน ได้แก่

๘.๑ นายสรยุทธ สีขาว	นายสัตวแพทย์ชำนาญการพิเศษ
๘.๒ นายจักรกริสน์ ไกรสนธิ์	นายสัตวแพทย์ปฏิบัติการ
๘.๓ นายกสิชล ช่วงโชติ	สัตวแพทย์ชำนาญงาน
๘.๔ นายบัญชา ชุตินันตานนท์	นักวิชาการสัตวบาลปฏิบัติการ
๘.๕ นายเน้นทวัฒน์ แสงศิลป์	นักวิชาการสัตวบาล
๘.๖ นางสาวอุมาภรณ์ นาคสมภพ	นักวิชาการสัตวบาล
๘.๗ นางสาววัชรินทร์ ศรีเพชร	นักวิชาการสัตวบาล
๘.๘ นางสาวยุพดี เมืองทิพย์	นักวิชาการสัตวบาล
๘.๙ นางสาวสุพรรณษา บัวตุม	นักวิชาการสัตวบาล
๘.๑๐ นายปัญญา พ่วงเจิม	นิติกร

๙. ผลที่คาดว่าจะได้รับ

๙.๑ การดำเนินงานบังคับใช้กฎหมายของเจ้าหน้าที่กรมปศุสัตว์เป็นไปอย่างถูกต้องและแนวทางเดียวกันทั่วประเทศ

๙.๒ พนักงานเจ้าหน้าที่ สัตวแพทย์และสารวัตรตามกฎหมายที่กรมปศุสัตว์รับผิดชอบมีความรู้ ความเข้าใจในการปฏิบัติงานบังคับใช้กฎหมายเพิ่มมากขึ้น

๙.๓ ผู้ที่เกี่ยวข้องในการกระทำผิดกฎหมายที่กรมปศุสัตว์รับผิดชอบทั้งหมดมีโอกาสถูกดำเนินคดีมากขึ้น

๑๐. วิธีประเมินผล

ประเมินการเรียนรู้/ความเข้าใจของผู้เข้าร่วมฝึกอบรมซักซ้อมการปฏิบัติงาน จากการส่งรายงานของแต่ละกลุ่ม และ Pre - Post Test

/๑๑. รายละเอียด...

-๔-

๑๑. รายละเอียดเนื้อหาหลักสูตรในการฝึกอบรมซักซ้อมการปฏิบัติงาน

ภาคบรรยายและเชิงสัมมนา	มีหัวข้อวิชาดังต่อไปนี้	จำนวน ๓ ชั่วโมง
๑๑.๑ หัวข้อ	นโยบายและแนวทางการบังคับใช้กฎหมายของกรมปศุสัตว์	
วัตถุประสงค์	เพื่อความเข้าใจในแนวทางปฏิบัติ และนำกฎหมายด้านปศุสัตว์ไปใช้ได้อย่างถูกต้อง	
รายละเอียดวิชา	แนวทางการปฏิบัติงานบังคับใช้กฎหมายตามกฎหมายว่าด้วยโรคระบาดสัตว์ กฎหมายว่าด้วยสถานพยาบาลสัตว์ กฎหมายว่าด้วยการประกอบวิชาชีพการสัตวแพทย์ กฎหมายว่าด้วยยา กฎหมายว่าด้วยการควบคุมคุณภาพอาหารสัตว์ กฎหมายว่าด้วยควบคุมการฆ่าสัตว์และจำหน่ายเนื้อสัตว์ และกฎหมายว่าด้วยการป้องกันการทารุณกรรมและการจัดสวัสดิภาพสัตว์	
วิธีการสอน	๑. บรรยาย พร้อมเอกสารคู่มือ ๒. นำเสนอประโยชน์การบังคับใช้กฎหมาย	
การประเมินผล	Pre – Post Test	
๑๑.๒ หัวข้อ	แนวทางการดำเนินงานบังคับใช้กฎหมายแบบบูรณาการ	
วัตถุประสงค์	เพื่อให้ผู้เข้ารับการฝึกอบรมได้รับการถ่ายทอดประสบการณ์ในการบังคับใช้กฎหมายในแต่ละกฎหมายที่กรมปศุสัตว์รับผิดชอบเชิงบูรณาการ	
รายละเอียดของวิชา	แนวทางการดำเนินงานแบบบูรณาการ โดยมีผู้แทนจากหน่วยงานที่เกี่ยวข้องเป็นผู้นำในการสัมมนา ได้แก่ - สำนักควบคุม ป้องกันและบำบัดโรคสัตว์ เรื่อง “ข้อกฎหมายเกี่ยวกับสถานพยาบาล” - สำนักพัฒนาระบบและรับรองมาตรฐานสินค้าปศุสัตว์ เรื่อง “ข้อกฎหมายเกี่ยวกับโรงฆ่าสัตว์” - กองควบคุมอาหารและยาสัตว์ เรื่อง “ข้อกฎหมายเกี่ยวกับอาหารและยาสัตว์” - สำนักงานปศุสัตว์เขต ๑ เรื่อง “ขั้นตอนการปฏิบัติในการบังคับใช้กฎหมาย” - กองสารวัตรและกักกัน เรื่อง “วิธีการเข้าตรวจสอบสถานที่ที่คาดว่ากระทำผิดกฎหมาย”	
วิธีการสอน	อภิปรายร่วม พร้อมตอบประเด็นซักถาม	
การประเมินผล	สรุปการสัมมนาในหัวข้อดังกล่าวพร้อมคำถาม-คำตอบ	

/ภาคปฏิบัติ...

-๕-

ภาคปฏิบัติมีหัวข้อวิชา ดังต่อไปนี้		จำนวน ๕ ชั่วโมง
๑๑.๓ หัวข้อ	แผนการปฏิบัติงานบนโต๊ะ (Table top exercise) ในการบังคับใช้กฎหมายของเจ้าหน้าที่	
วัตถุประสงค์	เพื่อให้มีประสบการณ์ในการปฏิบัติงานเหมือนสถานการณ์จริง และสามารถแก้ไขปัญหาเกิดขึ้นเฉพาะหน้าได้	
รายละเอียดของวิชา	- ฝึกปฏิบัติซักซ้อมการปฏิบัติงาน เพื่อจัดทำแนวทางการปฏิบัติงานตามเหตุการณ์จำลองที่กำหนดขึ้น (Scenario) - สรุปการซักซ้อมแผนโดยการนำเสนอ	
วิธีการสอน	เข้ากลุ่มซักซ้อมแผนและมีที่ปรึกษากลุ่มเป็นเจ้าหน้าที่ที่มีประสบการณ์	
การประเมินผล	สรุปผลจากการฝึกปฏิบัติของแต่ละกลุ่ม	
๑๑.๔ หัวข้อ	สรุปแนวทางการบังคับใช้กฎหมาย	
วัตถุประสงค์	เพื่อให้เกิดความรู้ความเข้าใจเกี่ยวกับงานด้านการบังคับใช้กฎหมายที่เกี่ยวข้อง	
รายละเอียดของวิชา	- กรณีปัญหาที่พบบ่อย/เกิดซ้ำ - กรณีปัญหาที่ต้องตีความตามข้อกำหนด - การแก้ปัญหาที่ผ่านมา - แนวทางปฏิบัติ	
วิธีการสอน	โดย ผู้อำนวยการสำนักกฎหมาย และผู้อำนวยการกองสารวัตรและกักกัน เป็นผู้สรุปและให้ความเห็นข้อเสนอแนะต่างๆ ที่เกี่ยวข้องกับแนวทางการบังคับใช้กฎหมาย	
การประเมินผล	บรรยาย สรุปผลแนวทางปฏิบัติงานบังคับใช้กฎหมาย	

ผู้เข้าร่วมการฝึกอบรม สัมมนาและซักซ้อมการปฏิบัติงานบนโต๊ะ (Table top exercise)

ในการบังคับใช้กฎหมายของเจ้าหน้าที่กรมปศุสัตว์

ชุดการฝึกอบรมที่ 1 เจ้าหน้าที่หน่วยงานในพื้นที่เขต 1 เขต 3 และเขต 5

วันที่ 27 มิถุนายน 2559

หน่วยงาน	จำนวนผู้เข้าร่วม				รวม
	ผอ.ส่วน	นิติกร	หัวหน้ากลุ่ม	หัวหน้าด่าน	
เขต 1, เขต 3, เขต 5 สนง.ปศจ. จำนวน 26 จังหวัด	6	6			12
แบ่งเป็น เขต 1: 8 จังหวัด			16	4	20
เขต 3: 8 จังหวัด			16	6	22
เขต 5: 8 จังหวัด			16	8	24
กทม. 1 จังหวัด			2	4	6
รวม	6	6	50	22	84

ชุดการฝึกอบรมที่ 2 เจ้าหน้าที่หน่วยงานในพื้นที่เขต 2 เขต 7 และเขต 8

วันที่ 28 มิถุนายน 2559

หน่วยงาน	จำนวนผู้เข้าร่วม				รวม
	ผอ.ส่วน	นิติกร	หัวหน้ากลุ่ม	หัวหน้าด่าน	
เขต 2, เขต 7, เขต 8 สนง.ปศจ. จำนวน 24 จังหวัด	6	6			12
แบ่งเป็น เขต 2: 9 จังหวัด			18	7	25
เขต 7: 8 จังหวัด			16	6	22
เขต 8: 9 จังหวัด			18	6	24
รวม	6	6	52	19	83

ชุดการฝึกอบรมที่ 3 เจ้าหน้าที่หน่วยงานในพื้นที่เขต 4 เขต 6 และเขต 9

วันที่ 29 มิถุนายน 2559

หน่วยงาน	จำนวนผู้เข้าร่วม				รวม
	ผอ.ส่วน	นิติกร	หัวหน้ากลุ่ม	หัวหน้าด่าน	
เขต 4, เขต 6, เขต 9 สนง.ปศจ. จำนวน 27 จังหวัด	6	6			12
แบ่งเป็น เขต 4: 12 จังหวัด			24	7	31
เขต 6: 9 จังหวัด			18	7	25
เขต 9: 5 จังหวัด			10	3	13
รวม	6	6	52	17	81
รวมทั้งหมด	18	18	154	58	248